

REFERÊNCIAS DO PROCESSO	
Plano Municipal de Saúde 2026-2029	Ano: 2025
Classificação: Diretoria Municipal de Saúde	



## **PREFEITURA DO MUNICÍPIO DE SARAPUÍ**

### **ESTADO DE SÃO PAULO**

**Interessado:** Diretoria Municipal de Saúde

**Anexos:** Plano Municipal de Saúde 2026/2029

**Assunto:** Plano de Saúde com os indicadores, resultados e metas da Diretoria Municipal de Saúde de Sarapuí para a vigência de 2026 a 2029.



***Prefeitura do Município de Sarapuí***

***Diretoria Municipal de Saúde***

*Rua Cel. Ernesto Piedade, 137 – Centro*

*CEP – 18225-123 – Sarapuí – SP*

***Telefax: (015) 3276-1507 / 3276-1171***

***E-mail: saude@sarapui.sp.gov.br***

---

# PLANO MUNICIPAL DE SAÚDE DE SARAPUÍ

Período de Vigência  
2026 - 2029

**PREFEITO:** *Gustavo de Souza Barros Vieira*

**DIRETOR DE SAÚDE:** *Marcos Paulo Machado*



# Prefeitura do Município de Sarapuí

**Diretoria Municipal de Saúde**

Rua Cel. Ernesto Piedade, 137 – Centro

CEP – 18225-123 – Sarapuí – SP

**Telefax: (015) 3276-1507 / 3276-1171**

**E-mail: saude@sarapui.sp.gov.br**

## Índice

HISTÓRICO DO MUNICÍPIO .....	6
FORMAÇÃO ADMINISTRATIVA.....	7
ESPAÇO GEOGRÁFICO .....	8
SISTEMA DEMOGRÁFICO .....	10
DESCRIÇÃO SÓCIO-ECONÔMICA DO MUNICÍPIO .....	10
DESCRIÇÃO SANITÁRIA DO MUNICÍPIO .....	12
HISTÓRICO DA SAÚDE DO MUNICÍPIO .....	17
DIAGNÓSTICO POLÍTICO-ORGANIZACIONAL DA SAÚDE E MODELO DE GESTÃO E ATENÇÃO À SAÚDE .....	19
CONSELHO MUNICIPAL DE SAÚDE .....	21
FUNDO MUNICIPAL DE SAÚDE .....	22
MODELO DE REFERÊNCIA DA ATENÇÃO BÁSICA.....	23
DIAGNÓSTICO FUNCIONAL DE SERVIÇOS VINCULADOS À ASSISTÊNCIA À SAÚDE.....	25
PPI – PROGRAMAÇÃO PACTUADA E INTEGRADA.....	26
ORGANOGRAMA DA SAÚDE MUNICIPAL .....	27
PROGRAMAS E SERVIÇOS DA SAÚDE.....	28
SAÚDE DA MULHER .....	28
SAÚDE DA CRIANÇA .....	28
HIPERDIA.....	29
SAÚDE MENTAL.....	29
SAÚDE BUCAL .....	30
SAÚDE PREVENTIVA.....	<b>Erro! Indicador não definido.</b>
FONOAUDIOLOGIA .....	31
ORTOPEDIA .....	31
FISIOTERAPIA.....	31
OUTROS SERVIÇOS.....	32
SAMU 192 – BASE DESCENTRALIZADA MUNICIPAL .....	32
NEPH – NÚCLEO DE EDUCAÇÃO PERMANENTE E HUMANIZAÇÃO.....	32
FATURAMENTO.....	33
BOLSA FAMÍLIA .....	33
VIVA LEITE.....	34



# Prefeitura do Município de Sarapuí

**Diretoria Municipal de Saúde**

Rua Cel. Ernesto Piedade, 137 – Centro

CEP – 18225-123 – Sarapuí – SP

**Telefax: (015) 3276-1507 / 3276-1171**

**E-mail: saude@sarapui.sp.gov.br**

FARMÁCIA BÁSICA .....	34
VIGILÂNCIA EM SAÚDE.....	35
VIGILÂNCIA EPIDEMIOLÓGICA – VE.....	35
VIGILÂNCIA SANITÁRIA - VISA .....	35
DOENÇAS DE NOTIFICAÇÃO COMPULSÓRIA .....	36
SETOR DE TRANSPORTE DA SAÚDE.....	37
ÍNDICES GERAIS DA SAÚDE .....	38
TIPOS DE PARTOS (Fonte: TABNET):.....	38
ÍNDICE DE MÃES ADOLESCENTES: (Fonte: SEADE).....	39
ÍNDICE DE MORTALIDADE INFANTIL: (Fonte: TABNET) .....	40
DADOS DE ATENDIMENTO 2021 – SAÚDE MUNICIPAL. <b>Erro! Indicador não definido.</b>	
SERVIÇO DE PRONTO ATENDIMENTO .....	<b>Erro! Indicador não definido.</b>
PROGRAMA DE SAÚDE DA MULHER .....	<b>Erro! Indicador não definido.</b>
PROGRAMA DE SAÚDE DA CRIANÇA .....	<b>Erro! Indicador não definido.</b>
PROGRAMA DE HIPERTENSÃO E DIABETES.....	<b>Erro! Indicador não definido.</b>
POSTO DE ATENDIMENTO – COCAES.....	<b>Erro! Indicador não definido.</b>
POSTO DE ATENDIMENTO - RODEIO.....	<b>Erro! Indicador não definido.</b>
PROGRAMA DE SAÚDE BUCAL .....	<b>Erro! Indicador não definido.</b>
METAS DE ATENDIMENTO DA SAÚDE .....	43
SISPACTO.....	<b>Erro! Indicador não definido.</b>
METAS MÍNIMAS DE ATENDIMENTO DO SETOR DE AMBULATÓRIO E PRONTO ATENDIMENTO MUNICIPAL.....	45
INDICADORES FINANCEIROS .....	47
REPASSES FEDERAIS RECEBIDOS FUNDO A FUNDO <b>Erro! Indicador não definido.</b>	
PROJETOS FUTUROS E/OU EM ANDAMENTO .....	47
IMPLANTAÇÃO DO PROJETO PACS E PSF.....	<b>Erro! Indicador não definido.</b>
REFORMAS E AMPLIAÇÕES ESTRUTURAIS .....	<b>Erro! Indicador não definido.</b>
EQUIPAMENTOS DE SAÚDE – EMENDA PARLAMENTAR.....	<b>Erro! Indicador não definido.</b>
<b>definido.</b>	
PLANO DE GOVERNO REFERENTE AO SETOR DE SAÚDE.....	<b>Erro! Indicador não definido.</b>
<b>definido.</b>	
REFORÇO DO ATENDIMENTO PRIMÁRIO, ISTO É, DOS PROGRAMAS BÁSICOS DE SAÚDE .....	<b>Erro! Indicador não definido.</b>



# **Prefeitura do Município de Sarapuí**

**Diretoria Municipal de Saúde**

Rua Cel. Ernesto Piedade, 137 – Centro

CEP – 18225-123 – Sarapuí – SP

**Telefax: (015) 3276-1507 / 3276-1171**

**E-mail: saude@sarapui.sp.gov.br**

---

IMPLEMENTAÇÃO DA SAÚDE DA CRIANÇA NOS BAIROS DO COCAES E RODEIO..... **Erro! Indicador não definido.**

IMPLEMENTAÇÃO DO SERVIÇO DE ODONTOLOGIA NO BAIRRO DO RODEIO E UNIDADE DE SAÚDE MORADA DO SOL..... **Erro! Indicador não definido.**

HUMANIZAÇÃO E EDUCAÇÃO PERMANENTE DA REDE PÚBLICA DE SAÚDE ..... **Erro! Indicador não definido.**

BUSCAR RECURSOS QUE POSSIBILITEM MANTER O ATENDIMENTO 24 HORAS NA UNIDADE DE SAÚDE CENTRAL ..... **Erro! Indicador não definido.**

IMPLANTAR ESPECIALIDADES COMO: CARDIOLOGIA E ENDOCRINOLOGIA. .... **Erro! Indicador não definido.**

INICIAR O SERVIÇO DE ATENDIMENTO NA UNIDADE DE SAÚDE DA MORADA DO SOL (EM TÉRMINO DE CONSTRUÇÃO) ..... **Erro! Indicador não definido.**

REALIZAR A CONSTRUÇÃO DE UMA BASE PRÓPRIA PARA A EQUIPE DO SAMU ..... **Erro! Indicador não definido.**

ANEXO I – NOTA TÉCNICA FEDERAL QUANTO AO MUNICÍPIO DE SARAPUÍ.. **Erro! Indicador não definido.**



# **Prefeitura do Município de Sarapuí**

**Diretoria Municipal de Saúde**

Rua Cel. Ernesto Piedade, 137 – Centro

CEP – 18225-123 – Sarapuí – SP

**Telefax: (015) 3276-1507 / 3276-1171**

**E-mail: saude@sarapui.sp.gov.br**

---

## **PLANO MUNICIPAL DE SAÚDE**

### **HISTÓRICO DO MUNICÍPIO**

Com o declínio do ciclo das bandeiras ao final do século XVI, o tropeirismo consolidou-se como atividade central no território paulista, caracterizando-se pelo uso de cavalos e mulas para o transporte de mercadorias destinadas à exportação e ao abastecimento das regiões interioranas do Brasil. Além do papel econômico, os tropeiros atuavam como transmissores de notícias, intermediadores de negócios, protetores de viajantes e apoiadores na demarcação e ocupação de fronteiras, contribuindo significativamente para o processo de povoamento do interior.

A necessidade de paradas prolongadas durante as viagens, especialmente em períodos de chuvas intensas e níveis elevados dos rios, exigia infraestrutura mínima para pernoites, alimentação dos tropeiros e pastagens para os animais. Essas condições favoreceram a fixação de famílias dedicadas ao cultivo e ao comércio, resultando no surgimento de pequenos povoados que posteriormente evoluíram para cidades.

Sarapuí teve sua origem, no início do século XIX, em um desses pousos de tropeiros, conhecido como Capela da Fazendinha, então pertencente ao município de Itapetininga. Em 1832, foi edificada uma capela em devoção a Nossa Senhora das Dores, em terreno doado pelo Capitão Luiz Vieira, proprietário de extensa área na região. A partir desse marco, estabeleceu-se uma nova freguesia de Itapetininga, denominada Vila de Sarapuí. O nome Sarapuí provém do tupi çarapó-y, significando “rio dos sarapós”, referência a um peixe de água doce.

Os proprietários rurais passaram, inicialmente, a dedicar-se ao cultivo de diversos produtos agrícolas, com destaque para o algodão, amplamente demandado pelas indústrias têxteis sorocabanas. Essa dinâmica produtiva exigia grande quantidade de mão de obra, impulsionando o crescimento populacional local. Em 1844, o povoado foi elevado à categoria de distrito, passando a ser também denominado Distrito da Paz. Em 13 de



# **Prefeitura do Município de Sarapuí**

**Diretoria Municipal de Saúde**

Rua Cel. Ernesto Piedade, 137 – Centro

CEP – 18225-123 – Sarapuí – SP

**Telefax: (015) 3276-1507 / 3276-1171**

**E-mail: saude@sarapui.sp.gov.br**

março de 1872, foi oficialmente elevado à condição de município, conforme a Lei Provincial nº 11.

Na década de 1920, com a chegada da Estrada de Ferro Sorocabana, verificou-se expressivo êxodo populacional para outras regiões do interior paulista, o que resultou em significativa queda econômica e estagnação do município. Em consequência, Sarapuí retornou à condição de distrito de Itapetininga em 1934, recuperando sua emancipação político-administrativa apenas em 7 de outubro de 1937, quando retomou seu desenvolvimento, consolidando-se como a “Cidade da Paz”.

Atualmente, a economia local é fortemente impulsionada pela pecuária, especialmente pela criação de bubalinos, destacando-se também a produção de leite, feijão, milho, melancia e frutas cítricas. A presença de um distrito industrial em expansão, favorecido pela proximidade com a Rodovia Raposo Tavares, fortalece ainda mais o cenário econômico mediante a instalação de diversas indústrias e a facilitação logística para o escoamento da produção agrícola e industrial.

A tradição tropeira permanece viva na cultura local, evidenciada pela realização de cavalgadas, tropeadas e pela relevância da criação de muares. A cultura caipira, expressa nos costumes do cotidiano, nas pequenas propriedades rurais e no modo de vida do campo, permanece como elemento identitário fundamental. O brasão municipal reflete essas características, destacando os símbolos das riquezas históricas e culturais do município, como o milho e o algodão.

## **FORMAÇÃO ADMINISTRATIVA**

- Distrito de Sarapuí, criado por Lei Provincial nº 22, de 28 de fevereiro de 1844;
- Vila criada por Lei Provincial nº 11, de 13 de março de 1872. Desmembrada do Município de Itapetininga Constituído do Distrito sede, Sarapuí. Cidade por Lei Estadual n.º 1038, de 19 de dezembro de 1906;
- Em divisão administrativa do Brasil referente ao ano de 1911, o Município de Sarapuí se compunha de 1 único Distrito: Sarapuí, assim permanecendo em divisão administrativa referente ao ano de 1933;



# **Prefeitura do Município de Sarapuí**

**Diretoria Municipal de Saúde**

Rua Cel. Ernesto Piedade, 137 – Centro

CEP – 18225-123 – Sarapuí – SP

**Telefax: (015) 3276-1507 / 3276-1171**

**E-mail: saude@sarapui.sp.gov.br**

- Em divisões territoriais datadas de 31/12/1936 e 31/12/1937, figura o Distrito judiciário de Sarapuí no Município de Itapetininga;
- No quadro anexo ao Decreto-lei Estadual nº 9073, de 31 de março de 1938, Sarapuí figura como Município e pertence ao termo e comarca de Itapetininga, figurando com 1 só Distrito, Sarapuí;
- Sarapuí foi reduzido a condição de Distrito de Paz, pelo Decreto nº 6448, de 21 de maio de 1934, foi incorporado ao Município e comarca de Itapetininga;
- Elevado novamente a Município pela Lei nº 3101, de 7 de outubro de 1937, desmembrado de Itapetininga. Constituído do Distrito sede, Sarapuí;
- No quadro fixado, pelo Decreto Estadual nº 9775, de 30 de novembro de 1938, para 1939-1943, o Município de Sarapuí é composto de 1 único Distrito: Sarapuí e pertence ao termo de Itapetininga, da comarca de Itapetininga;
- Em virtude do Decreto-lei Estadual nº 14334, de 30 de novembro de 1944, que fixou o quadro territorial para vigorar em 1945-1948, o Município de Sarapuí ficou composto de 1 Distrito, Sarapuí e pertence ao termo e comarca de Itapetininga;
- Permanece nos quadros fixados pelas Leis nos 233, de 24/12/48 e 2456, de 30/12/53 para vigorar, respectivamente, nos períodos 1949-53 e 1954-58, composto de 1 único Distrito, Sarapuí, comarca de Itapetininga. Assim permanecendo em divisão territorial datada de 01/07/1960.

## **ESPAÇO GEOGRÁFICO**

- O município de Sarapuí localiza-se na região Sul do Estado de São Paulo, a distância de 154 km da capital;
- A população é de 10.369 habitantes de acordo com o último censo realizado em 2022 pelo site do IBGE e 10.677 habitantes de acordo com a população estimada para o ano de 2025 pelo site do IBGE;
- O seu acesso principal se dá pela rodovia Raposo Tavares, estando localizado na Bacia do Paranapanema;



# **Prefeitura do Município de Sarapuí**

**Diretoria Municipal de Saúde**

Rua Cel. Ernesto Piedade, 137 – Centro

CEP – 18225-123 – Sarapuí – SP

**Telefax: (015) 3276-1507 / 3276-1171**

**E-mail: saude@sarapui.sp.gov.br**

- Limita-se com os municípios de Pilar do Sul (27,4 Km), Salto de Pirapora (30,3 Km), Itapetininga (33,3 Km), Alambari (17,2 Km) e Araçoiaba da Serra (36,9 Km).
- Sua área de unidade territorial é de 352,529 km<sup>2</sup> (IBGE 2024);
- A densidade demográfica é de 29,41 hab./km<sup>2</sup> (IBGE 2022);
- O percentual de esgotamento sanitário por rede geral, rede pluvial ou fossa ligada à rede é de 58,89% (IBGE 2022);
- A taxa de arborização de vias públicas é de 55,68 % (IBGE 2022);
- O percentual de urbanização de vias públicas é de 8,7% (IBGE 2010);
- Sua topografia se apresenta ondulada e montanhosa;
- Apresenta altitude de 590 metros acima do nível do mar com bioma formado por Cerrado e Mata Atlântica;
- O município de Sarapuí localiza-se em: latitude 23°38'26" sul e longitude 47°49'29" oeste;
- Sua bacia hidrográfica abrange os rios de Itapetininga e Sarapuí;
- Faz parte da região metropolitana de Sorocaba;

Seu clima tropical a faz aprazível e convidativa a população da região, favorecendo também a formação de pastagens e culturas agrícolas, tendo como atrações turísticas as festas típicas de época.

Oficialmente o município é formado por 19 bairros na área urbana (Área Industrial, Loteamento Nova Sarapuí, Loteamento Morada do Sol, São João. São João 01, Avenida Alexandre Chauar, Bosque São João, Cruzeiro do Sul, Loteamento Flora, Centro expandido, Centro, Ana Maria, Vila Rica, Califórnia, CDHU – Califórnia, Nossa Senhora Aparecida, Bela Vista, Jardim Zulmira e Santa Lucia) e 14 bairros na área rural (Cabaças, Faxinal, Congonhas, Várzea de Baixo, Várzea de Cima, Oriente, Rodeio, Ilha, São Bento, Ressaca, Mato Dentro, Caieiras, Distrito do Cocaes e Piavas).



# Prefeitura do Município de Sarapuí

Diretoria Municipal de Saúde

Rua Cel. Ernesto Piedade, 137 – Centro

CEP – 18225-123 – Sarapuí – SP

Telefax: (015) 3276-1507 / 3276-1171

E-mail: saude@sarapui.sp.gov.br

## SISTEMA DEMOGRÁFICO

A população estimada de Sarapuí é de 10.554 hab. (estimativa SEADE 2024). Sendo que 5.227 é de população feminina e 5.327 de população masculina (estimativa SEADE 2024).

### População por idade e sexo\*\*

2024

Tabela

● Homens ● Mulheres

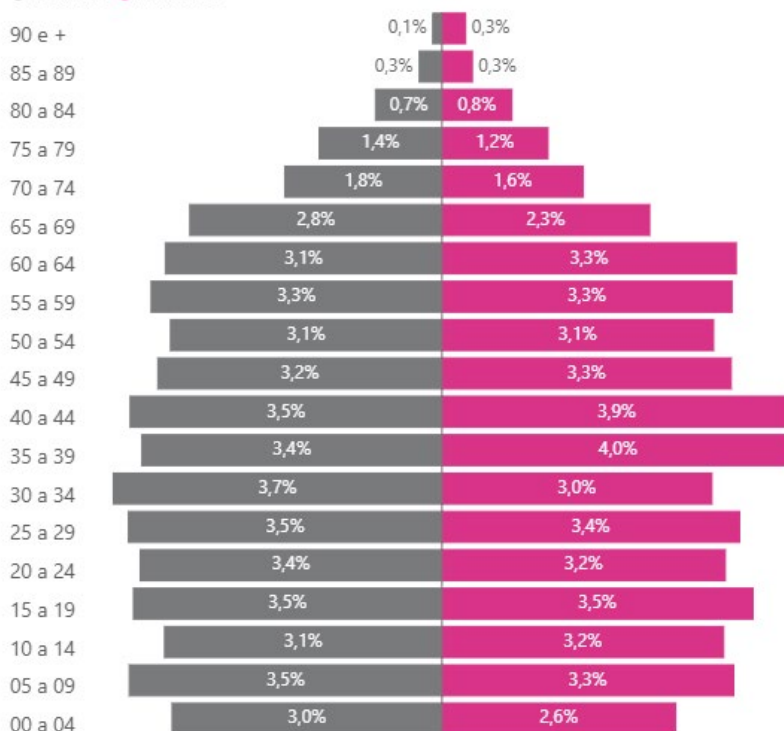



# Prefeitura do Município de Sarapuí

**Diretoria Municipal de Saúde**

Rua Cel. Ernesto Piedade, 137 – Centro

CEP – 18225-123 – Sarapuí – SP

**Telefax: (015) 3276-1507 / 3276-1171**

**E-mail: saude@sarapui.sp.gov.br**

## População por idade e sexo\*\*

2024

Pirâmide

Idade	Homens	Mulheres	Total
90 e +	11	28	39
85 a 89	27	36	63
80 a 84	79	83	162
75 a 79	146	126	272
70 a 74	187	168	355
65 a 69	300	247	547
60 a 64	329	350	679
55 a 59	346	345	691
50 a 54	323	323	646
45 a 49	338	344	682
40 a 44	371	416	787
35 a 39	357	419	776
30 a 34	391	321	712
25 a 29	373	354	727
20 a 24	359	337	696
15 a 19	367	370	737
10 a 14	330	335	665
05 a 09	372	347	719
00 a 04	321	278	599
Total	5.327	5.227	10.554

## Evolução da população por grupos de idade

● 00 a 14 ● 15 a 64 ● 65 e +

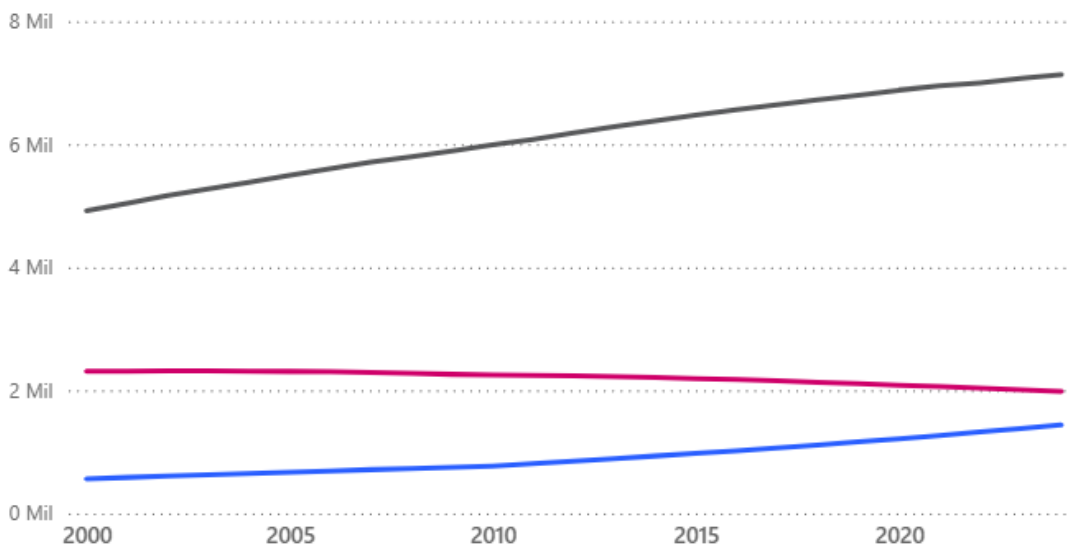



# Prefeitura do Município de Sarapuí

**Diretoria Municipal de Saúde**

Rua Cel. Ernesto Piedade, 137 – Centro

CEP – 18225-123 – Sarapuí – SP

**Telefax: (015) 3276-1507 / 3276-1171**

**E-mail: saude@sarapui.sp.gov.br**

A população do município de Sarapuí vem apresentando crescimento contínuo nos últimos anos, impulsionado principalmente pela expansão do Polo Industrial. Essa tendência de aumento populacional amplia, de forma proporcional, a demanda por necessidades básicas e por recursos sociais, tais como infraestrutura sanitária, educacional e mecanismos de apoio às populações em situação de vulnerabilidade.

Observa-se, ainda, um aumento no número de migrantes atraídos pela oferta de trabalho braçal na zona rural, o que evidencia uma significativa disponibilidade de mão de obra não especializada.

Há também uma população flutuante composta por famílias proprietárias de chácaras de veraneio e fazendas, que utilizam esses imóveis para lazer aos finais de semana e durante as férias escolares. Embora esse grupo, em regra, não se integre à dinâmica local, desde o início da pandemia de COVID-19 verificou-se um movimento migratório desse segmento para Sarapuí. Essa busca por afastamento das aglomerações dos grandes centros urbanos resultou no deslocamento de famílias inteiras, contribuindo de maneira expressiva para o aumento da população residente.

Ressalta-se, ainda, que as transições de governo frequentemente acarretam elevação na demanda por serviços, especialmente na área da saúde, em razão do retorno de famílias motivadas por expectativas geradas durante períodos eleitorais.

Dessa forma, muitos eleitores que anteriormente residiam em outros municípios e não estavam satisfeitos com suas condições de vida retornam a Sarapuí em busca de melhores oportunidades e estabilidade. Em consequência, o município continua operando com uma população subestimada em relação aos registros oficiais.

## DESCRIÇÃO SÓCIO-ECONÔMICA DO MUNICÍPIO

### Distribuição do PIB Municipal, 2021



● Agropecuária ● Impostos líquidos de subsídios ● Indústria ● Serviços





# Prefeitura do Município de Sarapuí

**Diretoria Municipal de Saúde**

Rua Cel. Ernesto Piedade, 137 – Centro

CEP – 18225-123 – Sarapuí – SP

**Telefax: (015) 3276-1507 / 3276-1171**

**E-mail: saude@sarapui.sp.gov.br**

## Distribuição do Valor Adicionado por Setor, 2021

● Agropecuária ● Indústria ● Serviços (exceto administração pública) ● Serviços de administração pública



## Valor da Transformação Industrial por setor de atividade, 2021

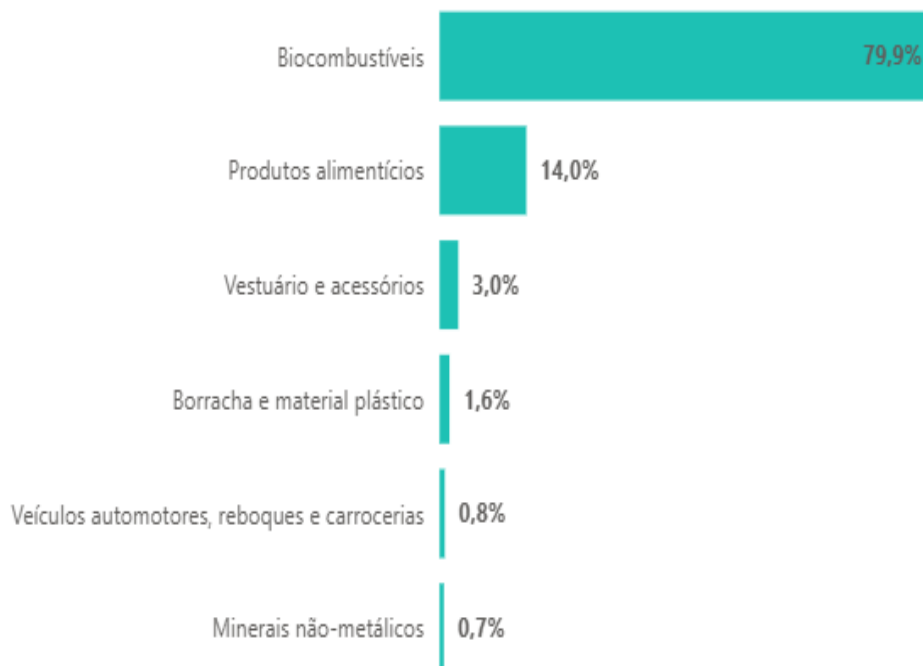



# Prefeitura do Município de Sarapuí

**Diretoria Municipal de Saúde**

Rua Cel. Ernesto Piedade, 137 – Centro

CEP – 18225-123 – Sarapuí – SP

**Telefax: (015) 3276-1507 / 3276-1171**

**E-mail: saude@sarapui.sp.gov.br**

## Produção agropecuária, 2023

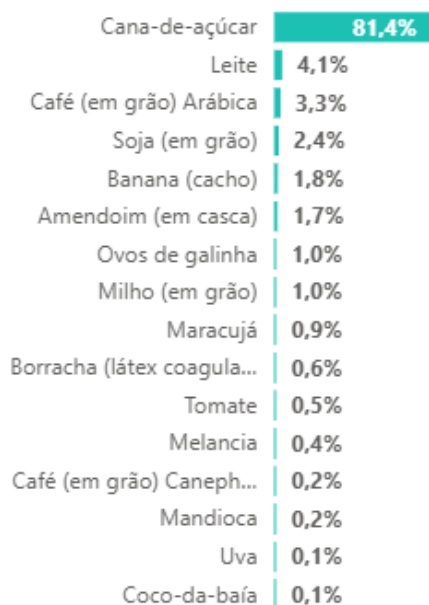

## Rebanho, 2023

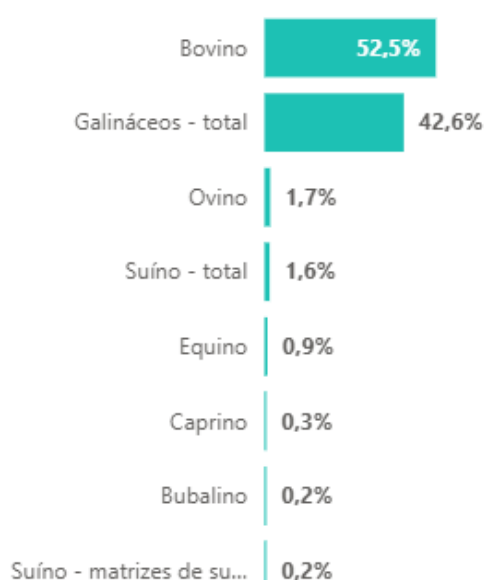

- O Produto Interno Bruto (PIB) do município é de R\$ 1.370.865.929,00 (SEADE 2021);
- O PIB per capita é de R\$ 40.476,00 (SEADE 2021);
- No território de Sarapuí, existem atualmente seis empresas no ramo industrial:
  - **Icomil** – Rod. Leonídio de Souza Barros, km 2  
Pioneira indústria de Isolantes termoeletrônicos no Brasil, produzia inicialmente Mica e seus derivados. Ao longo dos anos, ampliou e diversificou sua linha para os mais variados tipos de isolantes, intensificando sua atuação no desenvolvimento de soluções projetadas para as mais diversas aplicações e processos;
  - **Automotiv do Brasil (Interjob)** – Rod. Leonídio de Souza Barros, Km 7 – Parque Industrial - Área Total: 12 mil m<sup>2</sup> - Área Construída: 8 mil m<sup>2</sup> - Funcionários: 140. A Interjob existe a quase 30 anos, desenvolvendo peças com o melhor custo-benefício, tecnologia e qualidade. A linha de produção conta com um setor de ferramentaria, moderno e completo, que inclui fresadoras CNC que auxiliam na



## **Prefeitura do Município de Sarapuí**

**Diretoria Municipal de Saúde**

Rua Cel. Ernesto Piedade, 137 – Centro

CEP – 18225-123 – Sarapuí – SP

**Telefax: (015) 3276-1507 / 3276-1171**

**E-mail: saude@sarapui.sp.gov.br**

manutenção e na criação de novos produtos e ferramentas. Fornece peças para todos os tipos de mercado (AFM, P&A, O&M), gerando empregos diretos e indiretos na região e entregando soluções em todo o território nacional;

- **Amizade Móveis Ind. E Com. (Cortez Móveis)** – Rod. Leonídio de Souza Barros, Km 7 - Parque Industrial - 10 mil m<sup>2</sup> de área construída

Iniciou sua trajetória em 1970, na capital de São Paulo, por meio de seu fundador, Sr. José Vieira Cortez. A Cortez Móveis produz móveis direcionados a escolas, escritórios, igrejas e auditórios. Solidificada no ramo moveleiro, conta com diversos colaboradores em sua área comercial, administrativa e na linha de produção. Além disso, possui serviço de entrega, que é feita em todo o Brasil, seja via transporte próprio ou via transportadoras. Conta com duas lojas físicas: uma localizada na cidade de São Paulo e a outra em Sarapuí/SP.

- **Universal Chemical** – Rod. Leonídio de Souza Barros, Km 7 - Parque Industrial.

A Universal Chemical é especializada na industrialização de saneante domissanitários, cosméticos, produtos de higiene pessoal e produtos para a saúde, sendo responsável por alguns dos produtos mais apreciados pelas famílias brasileiras. Trabalha em duas frentes, tanto a fabricação de produtos para grandes indústrias do mercado, como de marcas próprias. A Universal Chemical também está inscrita no Siscomex e está aprovada para importação e exportação junto à Receita Federal e para o transporte e utilização de produtos químicos controlados. A empresa é uma grande parceira da Prefeitura Municipal na área da saúde, tendo contribuído financeiramente com a construção e ampliação de espaços de atendimento, além de contratações de equipamentos e profissionais médicos para a saúde, além de atuar em parceria com a Prefeitura Municipal na UBS “Rosa Maria de Araújo Fogaça”;

- **Pneus Sarapuí** – Rod. Leonídio de Souza Barros, Km 7 - Parque Industrial

Fundada em 1985, a Pneus Sarapuí vem acompanhando o crescimento das necessidades que o mundo apresenta em reciclar produtos e proteger o meio ambiente de agentes poluidores. Desta forma, contribui para esta causa atuando



## **Prefeitura do Município de Sarapuí**

**Diretoria Municipal de Saúde**

Rua Cel. Ernesto Piedade, 137 – Centro

CEP – 18225-123 – Sarapuí – SP

**Telefax: (015) 3276-1507 / 3276-1171**

**E-mail: saude@sarapui.sp.gov.br**

---

com seriedade no segmento de reciclagem de borrachas e pneus, criando produtos que possam suprir necessidades de empresas e órgãos públicos na busca de utilizar matérias recicladas para seus projetos. Sempre com a preocupação de prestar bons serviços, a empresa investe progressivamente em novas tecnologias para o melhor desenvolvimento do seu trabalho. A Pneu Sarapuí conta com uma estrutura física de 50.000 m<sup>2</sup> de área de terreno e aproximadamente 15.000 m<sup>2</sup> de área construída, contando com mais de 50 funcionários;

- **Água Mineral Sarapuí** – Estrada Vicinal Sesalpino Ferreira Santos Silva, Km 2,5  
A extração de água mineral natural Sarapuí possui uma área de aproximadamente 110 alqueires, sendo 3.500 m<sup>2</sup> de área construída, totalmente protegidas pela natureza. Sua vazão é de 20 mil litros/hora e está devidamente registrada no departamento nacional de produção mineral (DNPM) e ministério da saúde. Todo o processo de envase é feito por meio de máquinas modernas em aço inoxidável, com o acompanhamento de profissionais capacitados. Em obediência à legislação vigente, a água mineral natural Sarapuí realiza análises diárias em laboratório próprio. Trabalha com a linha completa desde galões de 20 e 10 litros, até garrafas e copos descartáveis.
- Além das indústrias acima elencadas, o município possui criações suínas, bovinas e de bubalinos, destacando-se mais na criação de galináceos;
- Uma das principais bases de renda do município é a agricultura e a agropecuária, que se apresenta bastante diversificada;
- A área de pastagem é bastante extensa, abrigando bovinos e bubalinos para produção de leite e corte;
- Através de sua produção rural, grande parte da mão de obra desqualificada tem emprego garantido nas épocas do plantio e colheita;
- Não existe no município transporte urbano interno, apenas os ônibus escolares que percorrem os bairros. Os passageiros se locomovem para o município de Itapetininga através da Empresa de Ônibus CALVIP que possui 04 horários para



# **Prefeitura do Município de Sarapuí**

**Diretoria Municipal de Saúde**

Rua Cel. Ernesto Piedade, 137 – Centro

CEP – 18225-123 – Sarapuí – SP

**Telefax: (015) 3276-1507 / 3276-1171**

**E-mail: saude@sarapui.sp.gov.br**

---

transporte de segunda a sexta e 03 horários aos sábados. O transporte para o município de Sorocaba é realizado através da empresa Rápido Campinas e devido a pandemia houve a diminuição nos horários de viagens para este município, sendo que somente temos um horário para ida e um horário para retorno.

## **DESCRIÇÃO SANITÁRIA DO MUNICÍPIO**

- A zona urbana apresenta rede de saneamento com cobertura de 100% de água e esgoto.
- Na zona rural mais de 50% já possui rede de água e apenas 20% de esgoto.
- A coleta do lixo é feita na zona urbana e rural, com veículo próprio (coletor).

## **HISTÓRICO DA SAÚDE DO MUNICÍPIO**

- Criação de um posto de assistência médica à Rua Júlio Prestes, s/n, com 01 médico e 2 atendentes.
- Os funcionários eram estaduais.
- Em 1.968 o Governador do Estado construiu o prédio à Rua Cel. Ernesto Piedade (atual) terreno doado pela LBV (Legião da Boa Vontade) e o Posto de Puericultura como era chamado mudou-se para o mesmo.
- Por meio de Concurso Público, vieram novos funcionários: dois atendentes, um visitador sanitário, um escriturário, um auxiliar de serviços e um médico.
- Em 1.980 mais um escriturário e três atendentes.
- Em 1.985 ocorreu o último concurso público estadual, de onde vieram mais um escriturário e um auxiliar de serviços.
- Em 1.988 houve a municipalização e a partir daí só vieram funcionários municipais.
- Em 2002 houve reforma da Unidade Mista de Saúde assim chamada até os dias de hoje, com pintura de todo o prédio e ampliação do consultório odontológico.
- Em 07 de setembro de 2011, iniciou-se o atendimento da equipe municipal do SAMU que faz parte do sistema regional do SAMU de Itapetininga;



# **Prefeitura do Município de Sarapuí**

**Diretoria Municipal de Saúde**

Rua Cel. Ernesto Piedade, 137 – Centro

CEP – 18225-123 – Sarapuí – SP

**Telefax: (015) 3276-1507 / 3276-1171**

**E-mail: saude@sarapui.sp.gov.br**

---

- Em 2012 houve reforma no setor de ambulatório com ampliação e adaptação para a demanda crescente de atendimentos;
- Após este período, vários funcionários municipais entraram através de concurso público municipal, sendo contratados funcionários apenas em casos onde o cargo não constava no concurso público;
- Em 2014 iniciamos a construção de um setor exclusivo para a Diretoria de Saúde e outros setores administrativos da saúde, evitando o contato destes setores dentro da Unidade de Saúde e ampliando a quantidade de salas para atendimento;
- Também foram realizadas reformas nos Postos de Atendimento Rurais do Bairro do Rodeio e Distrito do Cocaes, inclusive com ampliação de espaço e de atividades desenvolvidas para a população.
- Em 2020 foi realizada a revitalização da fachada da Unidade e pintura dos espaços internos da Unidade Mista de Saúde de Sarapuí, além da aquisição de um aparelho de Raio-X Médico e um aparelho de Ultrassom;
- Ainda em 2020, iniciou-se a construção de uma nova Unidade de Saúde no bairro Morada do Sol e locação de um imóvel exclusivamente para o atendimento de fisioterapia;
- Em 2021, o ônibus médico-odontológico ganhou novos profissionais e além de avaliação de odontologia, também realiza procedimentos;
- Em 2022, ampliou-se o atendimento médico para dois médicos no Pronto Atendimento devido ao aumento da demanda;
- Ainda em 2022, a fisioterapia ganhou um novo espaço, muito mais amplo e que se tornou o “Centro de Fisioterapia Municipal”;
- Os PAS rurais ganharam farmácias para distribuições de medicamentos em 2022, facilitando o acesso para a população;
- Em 2024 foi inaugurado o refeitório para os trabalhadores da área da saúde, com espaço amplo e digno para alimentação e descanso;
- Em dezembro de 2024, foi realizada a cerimônia de inauguração da UBS “Rosa Maria de Araújo Fogaça”, que atuará exclusivamente para atendimento de saúde da mulher e saúde da criança;



# **Prefeitura do Município de Sarapuí**

**Diretoria Municipal de Saúde**

Rua Cel. Ernesto Piedade, 137 – Centro

CEP – 18225-123 – Sarapuí – SP

**Telefax: (015) 3276-1507 / 3276-1171**

**E-mail: saude@sarapui.sp.gov.br**

## **DIAGNÓSTICO POLÍTICO-ORGANIZACIONAL DA SAÚDE E MODELO DE GESTÃO E ATENÇÃO À SAÚDE**

O Município de Sarapuí conta atualmente com quatro Unidades Básicas de Saúde (UBS), sendo:

❖ **Unidade Mista de Saúde de Sarapuí** - situada à rua Cel. Ernesto Piedade, 137 – Centro, com atendimento médico durante 24 horas, todos os dias da semana, inclusive em feriados e finais de semana. Possui dois tipos de atendimento distintos: serviço de Pronto Atendimento e serviço Ambulatorial. Anexo a esta Unidade, situa-se a Diretoria de Saúde, Vigilância em Saúde, Serviço de Assistência Social da Saúde e a base do SAMU;

❖ **PAS Bairro Rodeio** - situado no bairro do Rodeio, com atendimento das 07:00 as 16:00h de segunda a sexta feira, **localizado a 4 Km da Diretoria de Saúde;**

❖ **PAS Distrito do Cocaes “Irma Gabriela da Silva Ferreira”** - situada à Av. Olegário Correa da Silva, s/nº com atendimento de segunda a sexta-feira das 07:00 às 16:00h, **localizada a 12 Km da Diretoria de Saúde;**

❖ **UBS “Rosa Maria de Araújo Fogaça”** – situada no bairro Morada do Sol e inaugurada em dezembro/2023 com início de funcionamento em janeiro/2024. Seu horário de funcionamento é de segunda a sexta, das 07:00 às 16:00h e é localizada a 2,2 km de distância da Diretoria de Saúde. Possui atendimento centralizada exclusivamente em saúde da criança e saúde da mulher. Propõe um novo modelo de atendimento e é financiada através de uma parceria público-privada;

Possuímos também os seguintes serviços:

❖ **Base descentralizada do SAMU 192** - Regional de Itapetininga, que realiza os atendimentos de urgência e emergência dentro do município em conjunto com a equipe do Pronto Atendimento.

❖ **Clínica de Fisioterapia Municipal** – Realiza todos os atendimentos de fisioterapia da Diretoria de Saúde Municipal em imóvel próprio;



## **Prefeitura do Município de Sarapuí**

**Diretoria Municipal de Saúde**

Rua Cel. Ernesto Piedade, 137 – Centro

CEP – 18225-123 – Sarapuí – SP

**Telefax: (015) 3276-1507 / 3276-1171**

**E-mail: saude@sarapui.sp.gov.br**

❖ **Equipe de Vigilância em Saúde** – Situa-se próximo do Paço Municipal e realiza ações de Vigilância em Saúde, distribuídas em Vigilância Sanitária e Vigilância Epidemiológica, atuando de segunda a sexta, das 08:00 às 17:00h;

❖ **Ônibus Médico-Odonto-Ginecológico** – Realiza os atendimentos todas as terças e quintas, atuando em 7 bairros do município da área rural. Estes bairros foram priorizados, pois existem concentrações de pessoas e não existe nenhuma UBS nestes bairros;

O modelo implantado no município é de Gestão Plena da Atenção Básica, desde 2.000, sendo que esta Diretoria se encontra na região administrativa da DRS XVI no Estado de São Paulo, estando em pleno funcionamento os mecanismos gerenciais repassados pelo Estado a esta Secretaria como: SIA (Sistema de Informação Ambulatorial), BPA (Boletim de Produção Ambulatorial), SIAB, E-SUS, SINASC, SINANNET, SIM, SIS-PRÉNATAL, HIPERDIA, API, TBWEB, SIVISA, SISAGUA, SISAWEB. Tal modelo respeita o proposto pela Lei 8080/90 e 8142/90 e a constituição Federal no seu título VII da Ordem Social, artigos 193 a 204, de 1.988 e pela Constituição do Estado de São Paulo no seu Título VII, artigos 217 a 243, além da regulamentação proposta pela NOB 1/96.

A assistência médica ofertada para a população é composta das especialidades básicas, além de estarem implantados os Programas de Hipertensão e Diabetes, Saúde da Criança e da Mulher. Assim, as ações de saúde praticadas são as de baixa complexidade, de caráter ambulatorial. Temos um perfil epidemiológico com prevalência de doenças pulmonares, doenças cardiovasculares, bem como diabetes melittus. Oferecemos também as especialidades de Psiquiatria, Fonoaudióloga, Pediatria, Psicologia, Ginecologia, Odontologia, Ortopedia e Fisioterapia.

É necessário frisar que o município sofre invasão dos municípios circunvizinhos, considerando que a Unidade de Sarapuí fica mais próxima para o atendimento. São casos como: Bairro Cercado que pertence a Araçoiaba da Serra, Bairro do Assentamento pertencente a Itapetininga, Bairro do Rio Acima de Itapetininga, etc. Portanto o critério populacional levado em questão para distribuição dos medicamentos e recursos recebidos fica prejudicado, penalizando, portanto, o poder público municipal, pois para atender a toda



# **Prefeitura do Município de Sarapuí**

**Diretoria Municipal de Saúde**

Rua Cel. Ernesto Piedade, 137 – Centro

CEP – 18225-123 – Sarapuí – SP

**Telefax: (015) 3276-1507 / 3276-1171**

**E-mail: saude@sarapui.sp.gov.br**

---

população somos obrigados a adquirir os materiais e medicamentos faltantes com recursos próprios, além de não podermos segregar esta população por termos o serviço de Pronto Atendimento.

## **CONSELHO MUNICIPAL DE SAÚDE**

Data de criação: 05/07/1991

Nº da Lei: Lei Complementar nº 019/91

O Conselho de Saúde é uma instância colegiada, deliberativa e permanente do Sistema Único de Saúde (SUS) em cada esfera de Governo, integrante da estrutura organizacional do Ministério da Saúde, da Secretaria de Saúde dos Estados, do Distrito Federal e dos Municípios, com composição, organização e competência fixadas na Lei nº 8.142/90. Os Conselhos de Saúde são espaços instituídos de participação da comunidade nas Políticas Públicas e na administração da saúde” (RESOLUÇÃO 453, 2012, p. 01).

A legislação estabelece, ainda, a composição paritária de usuários em relação ao conjunto dos demais segmentos representados. O Conselho de Saúde será composto por representantes de entidades, instituições e movimentos representativos de usuários, de entidades representativas de trabalhadores da área da saúde, do governo e de entidades representativas de prestadores de serviços de saúde, sendo o seu presidente eleito entre os membros do Conselho, em reunião plenária.

As reuniões ordinárias do CMS ocorrem mensalmente na Unidade Mista de Saúde de Sarapuí e são devidamente registradas em ata. O Conselho Municipal de Saúde atua na formulação de estratégias e no controle da execução da política de saúde na instância correspondente, inclusive nos aspectos econômicos e financeiros, cujas decisões serão homologadas pelo chefe do poder executivo.

O Conselho Municipal de Saúde funciona como instância de negociações e deliberações de questões referentes à descentralização e ao funcionamento das ações de serviços de saúde e tem como objetivo básico à organização, acompanhamento, controle e avaliação da Política Municipal de Saúde, garantindo sua adaptação à realidade local.



# **Prefeitura do Município de Sarapuí**

**Diretoria Municipal de Saúde**

Rua Cel. Ernesto Piedade, 137 – Centro

CEP – 18225-123 – Sarapuí – SP

**Telefax: (015) 3276-1507 / 3276-1171**

**E-mail: saude@sarapui.sp.gov.br**

## **FUNDO MUNICIPAL DE SAÚDE**

Data de criação: 26/02/1998

Nº da Lei: 789/98

Os recursos dos Estados, do Distrito Federal e dos Municípios destinados às ações e serviços públicos de saúde e os transferidos pela União para a mesma finalidade serão aplicados por meio de Fundo de Saúde. Segue abaixo um resumo das condicionalidades para transferência de recursos:

**Transferências de Recursos – Constitucionais** - São recursos que a União transfere aos estados e municípios por determinação da constituição. São decorrentes da divisão das receitas tributárias. São as cotas de participação desses entes nos tributos da União. (Artigos 158 e 159 da CF)

**Transferências Legais** - São aquelas previstos em leis específicas as quais determinam a forma de habilitação, a aplicação dos recursos e como deverá ocorrer a respectiva prestação de contas. As transferências destinadas ao SUS. (LC - 141)

**Transferências Regulares e Automáticas** – Fundo a Fundo

**Transferências Direta** - Transferências diretamente do Fundo Nacional de Saúde aos Fundos Estaduais, Municipais e do DF, independente de convênio ou instrumento congênere, com objetivos determinados financiando projetos e programas com compromissos estabelecidos.

**Transferências Voluntárias** - São repasses de recursos correntes ou de capital que não decorra de determinação constitucional ou legal. A operacionalização é viabilizada por meio de: (Emendas, Convênios e Contratos de Repasse).

No município de Sarapuí, o Fundo Municipal de Saúde não é administrado diretamente pela Diretoria Municipal de Saúde, mas pelo setor de contabilidade e tesouraria da Prefeitura Municipal de Sarapuí, porém é papel do gestor de saúde acompanhar o balancete de forma contínua para desempenhar suas funções com conhecimento dos valores utilizados.



# **Prefeitura do Município de Sarapuí**

**Diretoria Municipal de Saúde**

Rua Cel. Ernesto Piedade, 137 – Centro

CEP – 18225-123 – Sarapuí – SP

**Telefax: (015) 3276-1507 / 3276-1171**

**E-mail: saude@sarapui.sp.gov.br**

O Fundo Municipal de Saúde foi criado em 26/02/1998 pela lei 789/98, com conta corrente no Banco do Brasil e CNPJ próprio para recebimento de repasses estaduais e federais.

## **MODELO DE REFERÊNCIA DA ATENÇÃO BÁSICA**

A Diretoria de Saúde trata principalmente da atenção básica e assim sendo, sua referência primária em média e alta complexidade é o município de Itapetininga para enfermidades que necessitem de atendimento hospitalar.

Já a nossa referência secundária é o Conjunto Hospitalar de Sorocaba, que recebe marcações através de encaminhamentos realizados através da Central de Vagas Municipal. Possui como rede apoio os AMEs para diagnósticos e tratamentos.

A Diretoria de Saúde presta ações básicas à população além de aderir a programas oficiais que visam diminuir as taxas de incidências de morbiletalidade populacional.

Assim sendo, desenvolve os seguintes serviços conforme abaixo discriminados:

<b>Especialidades médicas e equipe multiprofissional</b>	<b>Exames</b>	<b>Outros</b>
Programa de saúde da criança (pediatria);	Oferta de exames de Raio-X;	Serviço de pronto atendimento municipal;
Programa de saúde da mulher (ginecologista);	Oferta de exames de Ultrassonografia;	Leitos de observação;
Programa de acompanhamento de gestante e puerpério (obstetra);	Oferta de exames de radiologia;	Vacinação de rotina;
Programa de acompanhamento de hipertensão arterial;	Oferta de exames laboratoriais	Campanhas de vacinação;
Atendimentos odontológicos;		Dispensação de insumos de assistência social e judiciais;
Atendimentos de Psicologia;		Palestras para grupos específicos e com caráter preventivo;



## **Prefeitura do Município de Sarapuí**

**Diretoria Municipal de Saúde**

Rua Cel. Ernesto Piedade, 137 – Centro

CEP – 18225-123 – Sarapuí – SP

**Telefax: (015) 3276-1507 / 3276-1171**

**E-mail: saude@sarapui.sp.gov.br**

Atendimentos de Fonoaudiologia;		Subprograma de tuberculose;
Atendimentos de Psiquiatria;		Subprograma de hanseníase; Atendimento de urgências e emergências para estabilização e posterior encaminhamento;
Atendimento de Ortopedia;		Atendimento de urgência e emergência (SAMU 192);
Serviço de Fisioterapia (inclusive residencial);		Serviço de prótese dentária (Programa Brasil Sorridente)
Atendimentos médicos ambulatoriais;		Serviços de extrações dentárias e biopsia (Programa Sorria São Paulo)
Consultas de enfermagem;		Serviço de reabilitação visual (convênio com CEPREVI)
Serviço de assistência social da saúde;		Dispensação de medicamentos em todas as UBS;
Atendimentos de auxiliares de saúde;		
Atendimento rural através de ônibus adaptado (médico – odonto – farmácia)		

O serviço de Pronto Atendimento é realizado todos os dias 24 horas, inclusive nos Sábados, Domingos e Feriados.

O serviço médico ambulatorial é realizado de segunda a sexta-feira, exceto em feriados, das 07:00 as 16:00hs.

O programa de atendimento da criança é feito de segunda a sexta-feira na UBS “Rosa Maria de Araújo Fogaça” através de dois médicos pediatras e envolve as seguintes áreas:



# **Prefeitura do Município de Sarapuí**

**Diretoria Municipal de Saúde**

Rua Cel. Ernesto Piedade, 137 – Centro

CEP – 18225-123 – Sarapuí – SP

**Telefax: (015) 3276-1507 / 3276-1171**

**E-mail: saude@sarapui.sp.gov.br**

---

- Vacinação;
- Crescimento e desenvolvimento;
- Suplementação alimentar com distribuição diária de leite.

O programa de saúde da mulher conta com uma médica ginecologista/obstetra que atende na própria Unidade, realizando os seguintes serviços:

- Atendimento médico-planejamento familiar;
- Colocação de DIUs;
- Coleta de Papanicolau – autoexame de mama;
- Cauterização;
- Encaminhamento para ultrassonografias;
- Consultas médicas de rotina;
- Coleta de exames laboratoriais.

O programa de diabetes e hipertensão conta com um clínico que atende a esses pacientes uma vez por semana, fazendo consultas de rotina, orientando-os e encaminhando para coleta de exames laboratoriais.

## **DIAGNÓSTICO FUNCIONAL DE SERVIÇOS VINCULADOS À ASSISTÊNCIA À SAÚDE**

Os serviços vinculados à saúde são executados nos postos de saúde estando a Unidade Mista de Saúde como centro gerenciador e referência para os demais postos:

- **Posto de Saúde Cocaes**, conta com 2 (dois) médicos clínicos, 1 enfermeira responsável, 1 (uma) fisioterapeuta, 2 (duas) auxiliares de limpeza e 1 (uma) auxiliar de enfermagem. Possui serviços de curativos, inalação, fisioterapia, coleta de Papanicolau e coleta de sangue, além de uma farmacêutica para entrega de medicamentos em dias programados;
- **Posto de Saúde Rodeio**, conta com 1 (um) médico clínico, 1 (uma) enfermeira responsável, 1 (uma) auxiliar de limpeza e 1 (uma) auxiliar de enfermagem. Possui serviços de curativos, inalação e coleta de sangue, além de uma farmacêutica para entrega de medicamentos em dias programados;



# **Prefeitura do Município de Sarapuí**

**Diretoria Municipal de Saúde**

Rua Cel. Ernesto Piedade, 137 – Centro

CEP – 18225-123 – Sarapuí – SP

**Telefax: (015) 3276-1507 / 3276-1171**

**E-mail: saude@sarapui.sp.gov.br**

---

Os serviços desenvolvidos pela Unidade Mista de Saúde são os de consultas médicas nas áreas de clínica médica, sendo desenvolvidos os atendimentos aos Programas de Hipertensão Arterial e Diabetes.

Reflexo da liberação sexual, temos hoje um alto índice de gestação em adolescentes, que tentamos diminuir utilizando a conscientização e o programa de saúde preventiva, que atua através de palestras e campanhas com o intuito de evitar o aumento nos números de gestações e partos de alto risco, melhorando-se as taxas de mortalidade infantil. Ressalto que grande parte das atividades realizadas na área de saúde preventiva foram prejudicadas durante o período de pandemia de COVID-19, pois são atividades que envolvem, em sua maioria, trabalhos em grupos e/ou aglomerações em espaços fechados.

## **PPI – PROGRAMAÇÃO PACTUADA E INTEGRADA**

Nosso município pertence administrativamente à DRS XVI, sendo o município de Sorocaba a sua cidade sede, onde se encontra instalado o Conjunto Hospitalar com os serviços ambulatoriais de maior complexidade agregados.

Nossa cobertura hospitalar para internações, e procedimentos de baixa complexidade é realizada pelo Hospital Regional de Itapetininga, sendo as de maior complexidade referidas para Sorocaba. Ainda assim, temos encaminhado pacientes para São Paulo, Jaú, Campinas, Itu, Bauru, Botucatu, Barretos, Salto, Votorantim e Tatuí. Encaminhamos para estas referências enfermidades que não temos vagas em Sorocaba ou por motivo de demora para marcação do atendimento e acabam sendo encaminhados para os destinos citados acima.

Quanto a Vigilância Sanitária e a Vigilância Epidemiológica, temos no município um núcleo que atende as necessidades de ações de baixa e média complexidades, estando as ações de alta complexidade na dependência do apoio do Subgrupo de Itapetininga.

Todo o processo da PPI teve a participação do Conselho Municipal de Saúde, e na sua concordância, estando registrado em ata.



# Prefeitura do Município de Sarapuí

**Diretoria Municipal de Saúde**

Rua Cel. Ernesto Piedade, 137 – Centro

CEP – 18225-123 – Sarapuí – SP

Telefax: (015) 3276-1507 / 3276-1171

E-mail: saude@sarapui.sp.gov.br

## ORGANOGRAMA DA SAÚDE MUNICIPAL

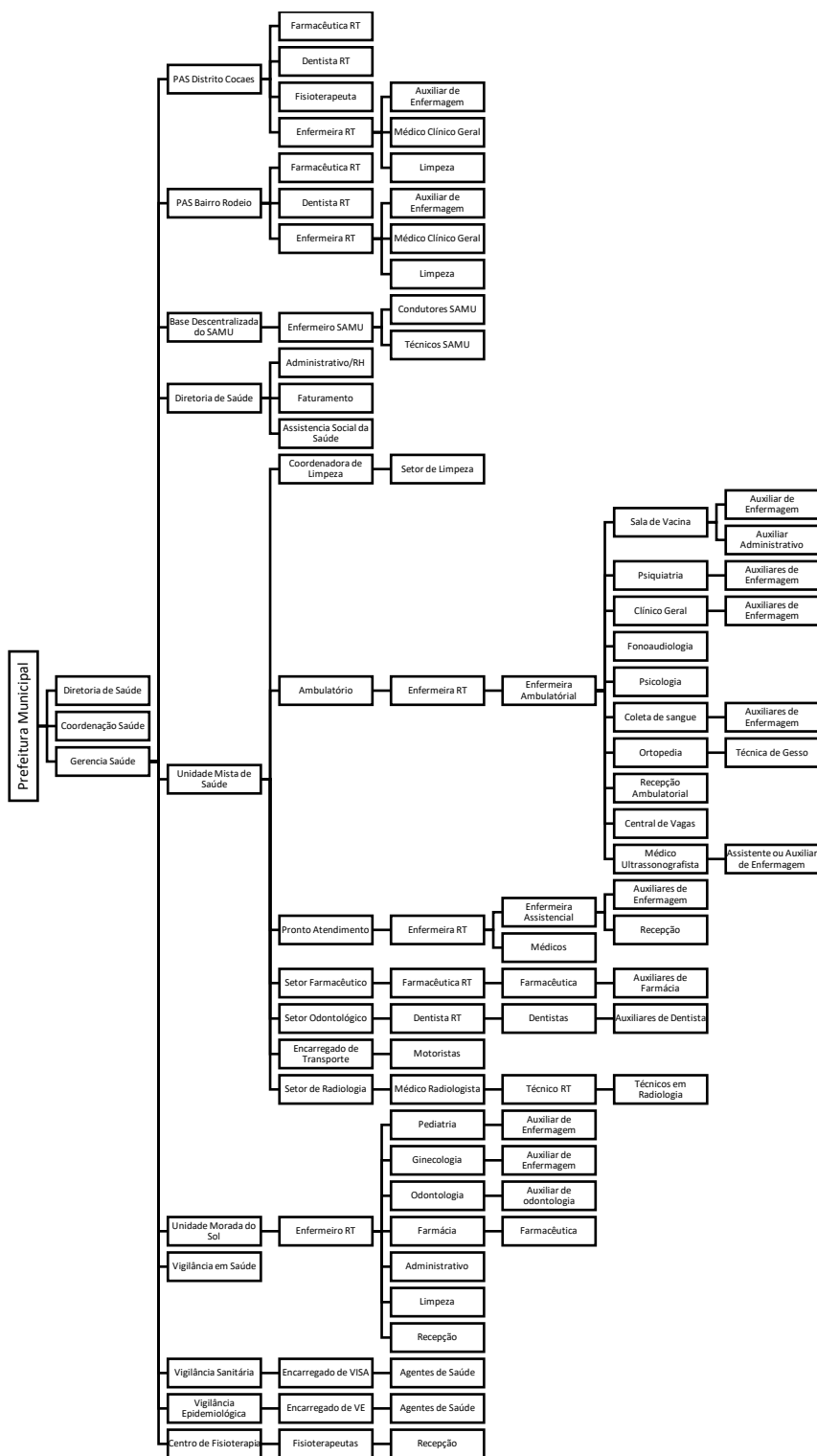



# **Prefeitura do Município de Sarapuí**

**Diretoria Municipal de Saúde**

Rua Cel. Ernesto Piedade, 137 – Centro

CEP – 18225-123 – Sarapuí – SP

**Telefax: (015) 3276-1507 / 3276-1171**

**E-mail: saude@sarapui.sp.gov.br**

---

## **PROGRAMAS E SERVIÇOS DA SAÚDE**

### **SAÚDE DA MULHER**

No programa de Saúde da Mulher: atendemos o pré-natal de acordo com as normas do Ministério da Saúde e implantamos o protocolo da saúde da mulher desde 2009. Realizamos pré-natal de baixo risco e acompanhamos em paralelo os de alto risco que são encaminhados ao AME Itapetininga.

A primeira consulta é realizada pela enfermeira na unidade de saúde, assim que há um resultado positivo do teste de gravidez. Nesta primeira consulta são solicitados os exames de rotina, orientações gerais, anamnese, exame físico, preenchimento de impressos, avaliação de vacina, agendamento de coleta de Papanicolau, curso de aleitamento materno, grupo para gestante mensal e consulta subsequente com ginecologista de preferência da paciente.

De acordo com o programa oferecemos consultas de ginecologia, odontologia e fisioterapia. Também existe o programa de prevenção de câncer de colo uterino, onde a paciente realiza o teste de Papanicolau, de acordo com protocolo institucionalizado.

Na rede possuímos: preservativo masculino e feminino, DIU, anticoncepcional oral e injetável e encaminhamos para procedimentos cirúrgicos. Para os casos de procedimentos irreversíveis, realizamos grupo de planejamento familiar com equipe multiprofissional (psicóloga, assistente social, enfermeiras e médicos).

Possuímos um Comitê de Mortalidade materna e infantil que avalia as causas de óbito e propõe ações estratégicas para melhorar os indicadores de mortalidade, porém devido saída de alguns membros estamos novamente reestruturando sua composição.

### **SAÚDE DA CRIANÇA**

Atualmente o atendimento de saúde da criança inicia-se desde recém-nascido. Nesta fase ele é atendido em consulta com a enfermeira, onde é realizado o teste do pezinho, abertura de prontuário e início do gráfico antropométrico, para avaliar o bom



# **Prefeitura do Município de Sarapuí**

**Diretoria Municipal de Saúde**

Rua Cel. Ernesto Piedade, 137 – Centro

CEP – 18225-123 – Sarapuí – SP

**Telefax: (015) 3276-1507 / 3276-1171**

**E-mail: saude@sarapui.sp.gov.br**

---

desenvolvimento e crescimento da criança até os 02 anos. Após a consulta de enfermagem, é realizada a primeira consulta com o médico pediatra de imediato.

Atualmente contamos com três médicos pediatras que atendem ao Programa Saúde da Criança e uma auxiliar de enfermagem e que atuam na Unidade Morada do Sol.

Realizamos rastreamento de crianças com baixo peso ou sobrepeso através de gráfico. As consultas realizadas até os 06 meses de idade são mensais e após este período são realizadas trimestralmente ou conforme conduta médica.

Também realizamos triagem das crianças antes da consulta para avaliação da caderneta vacinal.

## **HIPERDIA**

O atendimento de HIPERDIA é um programa para atendimento aos pacientes hipertensos e diabéticos e atualmente possuímos um médico clínico geral da rede de saúde exclusivamente que atende ao programa, uma auxiliar de enfermagem para atendimento e estimamos cerca de 1000 pacientes cadastrados.

Os pacientes cadastrados neste programa são acompanhados, buscando o controle das suas patologias, diminuindo o índice de internação de pacientes por problemas de hipertensão e diabetes.

## **SAÚDE MENTAL**

Atualmente contamos com um médico psiquiatra e uma auxiliar de enfermagem que atendem ao programa. Os pacientes são avaliados previamente por duas psicólogas da rede antes de iniciar atendimento com o médico psiquiatra.

As psicólogas também realizam os atendimentos durante 30 horas semanais cada e buscam diminuir a demanda do médico psiquiatra através de uma avaliação prévia sobre a possibilidade de tratamento com acompanhamento psicológico antes da intervenção do médico psiquiatra.



# **Prefeitura do Município de Sarapuí**

**Diretoria Municipal de Saúde**

Rua Cel. Ernesto Piedade, 137 – Centro

CEP – 18225-123 – Sarapuí – SP

**Telefax: (015) 3276-1507 / 3276-1171**

**E-mail: saude@sarapui.sp.gov.br**

---

## **SAÚDE BUCAL**

O Programa de Saúde Bucal presta atendimento à população com demanda espontânea. A equipe odontológica é composta por sete dentistas e três auxiliares de saúde bucal (ASB). Realizamos anualmente escovação supervisionada e aplicações tópicas de flúor nas escolas estaduais e municipais (prejudicada apenas nos anos de pandemia, onde aconteceram várias paralisações no setor da educação). Atendemos também gestantes e nutriz com tratamento dentário básico.

Também realizamos atendimento odontológico no distrito do Cocaes através de um consultório dentário implantado no Posto de Atendimento deste distrito. Também possuímos um consultório odontológico no Posto de Atendimento do bairro do Rodeio. Além disto, existe um consultório odontológico na unidade “Rosa maria de Araújo Fogaça” no bairro Morada do Sol exclusivamente para atendimento de saúde da mulher e da criança.

O consultório odontológico na UBS de Sarapuí é bem equipado, espaçoso e com uma sala de espera exclusiva. O atendimento é realizado de segunda à sexta-feira, com agendamentos prévios das consultas. São atendidos adolescentes e adultos. Os procedimentos realizados são preventivos, curativos e há também atendimentos de urgências odontológicas como trauma, abscesso e dor. Os pacientes especiais, cirurgias e diagnósticos, ou seja, pacientes que necessitem de intervenções mais complexas são encaminhados para o ambulatório do Hospital Regional de Sorocaba.

Uma vez por mês há um atendimento do Programa do Brasil Sorridente que fornece próteses para os pacientes que necessitam. Este procedimento é realizado por um Laboratório de Prótese Dentária contratado através de processo licitatório com recurso específico federal e para sua execução temos a presença mensal da equipe do Laboratório que realizam desde a moldagem até a entrega e instalação.



# **Prefeitura do Município de Sarapuí**

**Diretoria Municipal de Saúde**

Rua Cel. Ernesto Piedade, 137 – Centro

CEP – 18225-123 – Sarapuí – SP

**Telefax: (015) 3276-1507 / 3276-1171**

**E-mail: saude@sarapui.sp.gov.br**

---

## **FONOAUDIOLOGIA**

O Setor de fonoaudiologia realiza atendimento ambulatorial individual em relação a audição, fala, voz e linguagem em diversas patologias que acometem desde bebês até a população idosa. (As mais comuns são: atraso de linguagem, alteração de fala e linguagem, gagueira, alteração vocal, alterações de motricidade orofacial, casos neurológicos como Síndrome de Down, autismo, paralisia cerebral, AVE entre outras). Realizamos o atendimento domiciliar em paciente acamado quando existe uma necessidade. As terapias são oferecidas a toda população durante 30 horas semanais com agendamento prévio e triagem que avalia a necessidade do tratamento.

## **ORTOPEDIA**

O setor de ortopedia desenvolve tratamento ortopédico para a população através de um médico ortopedista e uma técnica em imobilização (gesso). O atendimento realizado pelo médico ortopedista é realizado uma vez por semana com acompanhamento dos casos necessários e encaminhamento para a equipe de fisioterapia conforme critério médico. O atendimento realizado pela técnica de imobilização é realizado todos os dias no setor de Pronto Atendimento, onde os casos são acompanhados pela mesma.

## **FISIOTERAPIA**

O setor de fisioterapia desenvolve tratamento fisioterapêutico para diversas patologias que acometem a população desde bebê até idosa, as mais comuns: Parkinson, Alzheimer, demência vascular, AVE, fraturas, algias, além de tratamentos preventivos tais como: prevenção de quedas e revitalização física, orientações ao cuidador e as gestantes. Atendimento domiciliar a pacientes acamados quando há necessidade. Foi realizada a locação de um local adequado para a atividade de fisioterapia e atendimento simultâneo de pacientes, com material adequado e estrutura necessária. Possuímos 02 fisioterapeutas em atividade no município que se revezam para manter um atendimento para a população (domiciliar e atendimentos agendados).



## **Prefeitura do Município de Sarapuí**

**Diretoria Municipal de Saúde**

Rua Cel. Ernesto Piedade, 137 – Centro

CEP – 18225-123 – Sarapuí – SP

**Telefax: (015) 3276-1507 / 3276-1171**

**E-mail: saude@sarapui.sp.gov.br**

---

### **OUTROS SERVIÇOS**

#### **SAMU 192 – BASE DESCENTRALIZADA MUNICIPAL**

O Serviço de Atendimento Móvel de Urgência -SAMU 192 - do município de Sarapuí (suporte básico) conta com uma equipe formada por 01 enfermeiro responsável técnico, 05 técnicos de enfermagem e 05 condutores/socorristas que atendem à demanda 24 h por dia sendo regulado pela regional na cidade de Itapetininga atendendo as urgências e emergências pré-hospitalares sendo que as ocorrências de maior complexidade é gerido pelo SAMU Regional (suporte avançado) que é responsável pela transferência unidade-hospital.

O Hospital Regional tem sido nossa referência primária, atendendo a área emergencial e toda demanda a partir da Rede Básica do município, suprimindo nossas deficiências físicas.

Certamente a base descentralizada do SAMU foi uma das maiores conquistas do município nos últimos anos, pois através desta equipe que se torna possível atender prontamente as ocorrências graves que ocorrem na cidade.

O requisito da qualidade inicia-se pela seleção dos profissionais que vão compor a equipe, pois todos tem capacitação dirigida e continuada para se habilitarem a atender urgência e emergência. Os condutores, técnicos e enfermeiro do SAMU possuem uma qualidade acima da média em termos profissionais. Isso é uma exigência institucional do sistema.

E, obviamente, disso resulta o grande impacto que o SAMU gera no rebaixamento do número de óbitos, na diminuição do tempo de internação hospitalar e na prevenção das sequelas decorrentes da falta de socorro precoce ou do socorro feito de modo errado do nosso município.

#### **NEPH – NÚCLEO DE EDUCAÇÃO PERMANENTE E HUMANIZAÇÃO**

O NEPH possui uma representante no município que está iniciando um trabalho com o objetivo de proporcionar discussões, trocas de informações e melhor integração entre os



## **Prefeitura do Município de Sarapuí**

**Diretoria Municipal de Saúde**

Rua Cel. Ernesto Piedade, 137 – Centro

CEP – 18225-123 – Sarapuí – SP

**Telefax: (015) 3276-1507 / 3276-1171**

**E-mail: saude@sarapui.sp.gov.br**

---

funcionários. Também é responsável por proporcionar juntamente com a equipe de enfermagem cursos de capacitação e oferecer informações sobre cursos oferecidos pelo SUS. Também é realizada uma capacitação mensal através do Termo de Colaboração com o Instituto IBHASES como forma de reciclagem e/ou capacitação da equipe.

### **FATURAMENTO**

Atualmente o setor de faturamento conta com uma funcionária que alimenta os programas do Datasus para a produção ambulatorial, além de contabilizar os atendimentos. Após o envio dos dados do faturamento por este setor, são repassados os recursos mensais pelo governo federal através do Fundo Nacional de Saúde - FUNASA. Este setor é de suma importância, pois todos os dados de atendimento são contabilizados e disponibilizados através do levantamento realizados pelo faturamento. Através da nova política de financiamento do SUS, aumentou-se a importância do setor de faturamento, considerando que todo financiamento do sistema de saúde é realizado através da análise da produção enviada pelo setor de faturamento e os índices alcançados no território.

### **BOLSA FAMILIA**

O Programa Bolsa Família do Ministério da Saúde, possui várias famílias beneficiadas em nosso município e estas famílias devem comparecer semestralmente na Unidade de Saúde mais próxima para o acompanhamento da saúde. Destas famílias, crianças menores de 07 anos e mulheres entre 14 e 44 anos têm acompanhamento obrigatório pela saúde e precisamos lançar o peso e medida deste público alvo em sistema próprio do Portal do Bolsa Família, além de informar e acompanhar todas as gestantes de famílias beneficiárias e a situação vacinal das crianças.

Este programa é desenvolvido em conjunto com a Assistência Social (que realiza os cadastros dos beneficiários e o cadastramento anual, além de ser responsável pelas informações dos beneficiários do programa) e com a rede pública de ensino (que realiza o



## ***Prefeitura do Município de Sarapuí***

***Diretoria Municipal de Saúde***

*Rua Cel. Ernesto Piedade, 137 – Centro*

*CEP – 18225-123 – Sarapuí – SP*

***Telefax: (015) 3276-1507 / 3276-1171***

***E-mail: saude@sarapui.sp.gov.br***

---

acompanhamento da frequência escolar dos alunos que pertencem a famílias beneficiárias).

### **VIVA LEITE**

A saúde municipal acompanha o programa Viva Leite que embora seja da área de desenvolvimento social, também necessita da saúde para o acompanhamento das crianças beneficiárias no programa PAN – Programa de Alimentação e Nutrição.

### **FARMÁCIA BÁSICA**

No Programa de Farmácia Básica, atualmente são dispensados cerca de 109 medicamentos diferentes através da REMUME, juntando-se os medicamentos relativos ao Programa Dose Certa e os medicamentos adquiridos na contrapartida municipal (recurso próprio). Também temos o Programa de Medicamentos Especializados (antigo Alto Custo), com vários itens que são disponibilizados aos municípios e a relação é atualizada frequentemente.

No programa Dose Certa, recebemos cerca de 70 itens a cada três meses, todos entregues pela FURP.

O município também é contemplado com o Programa Qualifar-SUS, onde recebemos recurso financeiro no valor de R\$ 6.000,00 a cada três meses. Este recurso deve ser gasto apenas com custeio e investimento no dispensário de medicamentos e não pode ser utilizado para compra de medicamentos. Como contrapartida municipal, temos que manter atualizado o estoque e as dispensações de medicamentos no sistema.

Possuímos recurso financeiro para aquisição de aparelhos e fitas reagentes para pacientes insulíndependentes através do Programa Estadual de Insumos de Diabetes, porém este recurso ainda não supri totalmente a demanda de fitas reagentes, devido à grande quantidade de pacientes que necessitam deste material.



# **Prefeitura do Município de Sarapuí**

**Diretoria Municipal de Saúde**

Rua Cel. Ernesto Piedade, 137 – Centro

CEP – 18225-123 – Sarapuí – SP

**Telefax: (015) 3276-1507 / 3276-1171**

**E-mail: saude@sarapui.sp.gov.br**

---

A Unidade Mista de Saúde possui um almoxarifado para a farmácia que abriga cerca de 400 itens, entre medicamentos injetáveis e materiais de enfermagem (insumos).

O dispensário de medicamentos da Unidade Mista de Saúde funciona de segunda a sexta, das 08:00 às 17:00hs.

## **VIGILÂNCIA EM SAÚDE**

A Vigilância em Saúde do município é composta por agentes de saúde, dois encarregados administrativos e um enfermeiro responsável, estando subordinado à Diretoria de Saúde realizando, pelo perfil dos seus componentes, apenas as ações de baixa e média complexidade. A Vigilância em Saúde é composta pela Vigilância Sanitária e Epidemiológica.

### **VIGILÂNCIA EPIDEMIOLÓGICA – VE**

Dentro da VE - Vigilância Epidemiológica existe a equipe de combate à dengue, composta por 02 funcionárias, que realizam visita casa a casa, inspeção de imóveis especiais, pontos estratégicos, além de ações educativas de combate à dengue, arrastões e faixas, com um trabalho de conscientização e prevenção. Atualmente o município de Sarapuí encontra-se no estrato nível 2, onde existe infestação em todo o território do município pelo *Aedes Aegypti*, e com cadeia de transmissão. O que é bastante preocupante. A Vigilância Epidemiológica possui recursos financeiros federais específicos para suas ações, especialmente utilizados em campanhas de vacinação que são realizadas conforme cronograma anual.

### **VIGILÂNCIA SANITÁRIA - VISA**

A Vigilância Sanitária está fiscalizando todos os estabelecimentos de comércio alimentício e empresas relacionadas a saúde para liberação de licença de funcionamento e também recebe denúncias relativas à área sanitária e atualmente possui 03 funcionários para as fiscalizações e trabalhos externos. Para isto, anualmente são reservados recursos financeiros federais específicos para o trabalho da Vigilância Sanitária.



# **Prefeitura do Município de Sarapuí**

**Diretoria Municipal de Saúde**

Rua Cel. Ernesto Piedade, 137 – Centro

CEP – 18225-123 – Sarapuí – SP

**Telefax: (015) 3276-1507 / 3276-1171**

**E-mail: saude@sarapui.sp.gov.br**

## **DOENÇAS DE NOTIFICAÇÃO COMPULSÓRIA**

Temos no município acompanhamento das principais doenças de notificação compulsória através da Vigilância Epidemiológica Municipal. Desta forma temos constatado casos de hanseníase em nosso município, que foram acompanhados e todos os tratamentos são realizados com a supervisão da VE.

Também temos casos isolados de tuberculose que também são acompanhados pela VE municipal.

Em relação à AIDS temos baixa incidência no município. Entretanto é importante notar que esses casos podem ser descobertos com a ajuda da Campanha Fique Sabendo, realizada em nosso município com o intuito de diagnosticar um maior número de casos e poder realizar o tratamento no início da doença.

Assiste-nos também a GVE sediada em Sorocaba quanto ao controle de vetores, além do apoio técnico da DRS XVI através dos seus vários setores e principalmente o Subgrupo de Vigilância Sanitária de Itapetininga que sempre nos apoia e auxilia.

Segue quadro referente ao último quadrimestre de 2025:

▪ HEPATITE B/C – Suspeitas Notificadas	<b>0</b>
▪ HEPATITE B/C – Confirmadas	<b>0</b>
▪ TUBERCULOSE –(Confirmados em tratamento)	<b>2</b>
▪ ATENDIMENTOS ANTI-RÁBICOS	<b>35</b>
▪ DOENÇAS SEXUALMENTE TRANSMISSÍVEIS	<b>2</b>
▪ ACIDENTES COM ANIMAIS PEÇONHENTOS (SERPENTES)	<b>27</b>
▪ ACIDENTES DE TRABALHO	<b>36</b>
▪ VIOLÊNCIA DOMÉSTICA E/OU SEXUAL	<b>4</b>
▪ MENINGITE	<b>0</b>
<b>DOENÇAS EXANTEMÁTICAS</b>	
▪ RUBÉOLA (SUSPEITAS)	<b>0</b>
▪ LEISHMANIOSE (SUSPEITAS)	<b>0</b>
▪ DENGUE (SUSPEITAS)	<b>0</b>
▪ DENGUE (CASO CONFIRMADO)	<b>0</b>
▪ DENGUE (DESCARTADOS)	<b>0</b>
▪ INTOXICAÇÃO EXÓGENA	<b>2</b>



# Prefeitura do Município de Sarapuí

**Diretoria Municipal de Saúde**

Rua Cel. Ernesto Piedade, 137 – Centro

CEP – 18225-123 – Sarapuí – SP

**Telefax: (015) 3276-1507 / 3276-1171**

**E-mail: saude@sarapui.sp.gov.br**

## SETOR DE TRANSPORTE DA SAÚDE

O setor de transporte é o único setor que trabalha 24 horas por dia com cerca de 20 motoristas/condutores e um encarregado do setor e que realizam os encaminhamentos para as cidades de referência. Segue quadro abaixo com as viagens realizadas no último quadrimestre de 2025.

Viagens realizadas - 3º Quadrimestre 2025					
MUNICÍPIO	SETEMBRO	OUTUBRO	NOVEMBRO	DEZEMBRO	TOTAL
BARRETOS	7	2	6	4	19
BOTUCATU	6	6	3	3	18
CAMPINAS	9	1	75	4	89
ITAPETININGA	120	100	14	91	325
ITAPEVA	17	17	28	13	75
ITU	37	44	3	35	119
JAÚ	7	7	8	6	28
PIRACICABA	5	10	4	6	25
SALTO	7	9	0	10	26
SALTO DE PIRAPORA	2	2	3	2	9
SÃO MIGUEL	3	2	22	5	32
SÃO PAULO	24	31	2	22	79
TIETÊ	1	1	0	1	3
BAURU	5	5	0	2	12
BOITUVA	0	0	3	0	3
TATUÍ	2	1	0	0	3
SÃO JOSÉ DO RIO PRETO	1	0	0	0	1
SÃO JOÃO DA BOA VISTA	0	0	69	0	69
CAPÃO BONITO	0	0	0	5	5
CAJAMAR	0	0	1	0	1
OSASCO	1	2	0	0	3
GUARATINGUETA	0	0	0	1	1
GARULHOS	4	4	3	0	11
SOROCABA	99	94	253	75	521
<b>TOTAL DE VIAGENS:</b>	<b>357</b>	<b>338</b>	<b>497</b>	<b>285</b>	<b>1477</b>

Obs: As viagens para Sorocaba, Salto de Itu e Itu são realizadas através de um Micro ônibus exclusivo que percorre esses municípios e sai da Unidade às 05:00hs diariamente, retornando no horário de almoço e saindo novamente após o meio dia para encaminhar novos pacientes que retornam no final da tarde.



# Prefeitura do Município de Sarapuí

**Diretoria Municipal de Saúde**

Rua Cel. Ernesto Piedade, 137 – Centro

CEP – 18225-123 – Sarapuí – SP

**Telefax: (015) 3276-1507 / 3276-1171**

**E-mail: saude@sarapui.sp.gov.br**

## ÍNDICES GERAIS DA SAÚDE

### TIPOS DE PARTOS (Fonte: TABNET):

Tipo de Parto	2017	2018	2019	2020	2021	2022	2023	2024
Cesária	51	54	53	66	59	58	71	50
Parto Normal	61	48	56	46	47	52	53	50
% Partos Cesária	45,5%	52,9%	48,62%	58,93%	55,66%	52,73%	57,3%	50%
% Partos Normal	54,5%	47,1%	51,38%	41,07%	44,34%	47,27%	42,7%	50%

Obs: Série histórica do município. Dados atualizados até 2024 (TABNET).

Os dados mostram algumas tendências bem interessantes ao longo dos anos:

#### 1. Predomínio geral de cesarianas

Na maior parte do período (2018 a 2023), os partos cesáreos superaram os partos normais. Em anos como 2020 (58,9%), 2021 (55,7%) e 2023 (57,3%), essa diferença é bem expressiva, indicando uma preferência ou maior incidência desse tipo de parto.

#### 2. 2017 e 2019 mais equilibrados (ou com leve vantagem do normal)

Em 2017 (54,5% normal) e 2019 (51,4% normal), o parto normal aparece ligeiramente acima da cesariana. Isso mostra que nem sempre a cesárea foi dominante — há variação ao longo do tempo.

#### 3. Pico de cesarianas em 2020–2023

O período entre 2020 e 2023 concentra os maiores percentuais de cesárea. Isso pode estar relacionado a fatores externos (como mudanças no sistema de saúde, contexto da pandemia, ou decisões médicas mais conservadoras).

#### 4. Queda acentuada em 2024

Em 2024, há um equilíbrio perfeito (50% cesária / 50% normal), o que representa uma mudança relevante em relação aos anos anteriores. Pode indicar:

- mudança de políticas de saúde,
- incentivo ao parto normal,
- ou apenas uma estabilização dos dados.

#### 5. Variação ao longo do tempo (instabilidade)

Os percentuais não seguem uma tendência linear clara (nem sempre sobem ou descem). Há oscilações ano a ano, sugerindo que múltiplos fatores influenciam os tipos de parto.



# Prefeitura do Município de Sarapuí

**Diretoria Municipal de Saúde**

Rua Cel. Ernesto Piedade, 137 – Centro

CEP – 18225-123 – Sarapuí – SP

**Telefax: (015) 3276-1507 / 3276-1171**

**E-mail: saude@sarapui.sp.gov.br**

## ÍNDICE DE MÃES ADOLESCENTES: (Fonte: TABNET)

Índice	2017	2018	2019	2020	2021	2022	2023	2024
Mães adolescentes	18	14	20	12	18	13	15	15
(menor de 20 anos)	16,07%	13,73%	18,35%	10,71%	16,98%	11,82%	12,10%	15%

Obs: Série histórica do município. Dados atualizados até 2024 (TABNET).

### 1. Comportamento geral da série histórica

O percentual de mães adolescentes apresenta oscilações moderadas, mas mantém-se dentro de um intervalo relativamente estável, variando entre 10,71% (2020) e 18,35% (2019).

Não há tendência consistente de crescimento ou queda ao longo dos oito anos; o padrão é predominantemente flutuante, indicando influência de fatores específicos de cada ano (como dinâmica populacional, políticas públicas, acesso aos serviços e condições sociais).

### 2. Pontos de destaque:

2019 – Maior incidência (18,35%)

É o maior percentual da série. Pode refletir aumento pontual na fecundidade entre jovens, menor adesão a métodos contraceptivos ou maior número de gestações não planejadas.

Esse pico merece contextualização com ações de educação sexual e planejamento reprodutivo do período.

2020 – Menor incidência (10,71%)

Queda significativa justamente no primeiro ano da pandemia. Pode estar associada a:

- Redução no acesso aos serviços, mas não necessariamente aumento de gestações;
- Possível mudança no comportamento social dos adolescentes devido ao isolamento;
- Subnotificação não é típica em nascimentos, então o dado tende a ser confiável.

2021–2023 – Estabilidade intermediária

Percentuais entre 11% e 17%, mostrando variação pequena e retomada de patamares pré-pandemia. Indica que o fenômeno permanece ativo e requer acompanhamento contínuo.

2024 – Retorno próximo da média histórica (15%)

O número fica exatamente na média aproximada da série, indicando estabilidade.

Mostra que, apesar de variações, o município mantém proporção relevante de gestações em menores de 20 anos.



# **Prefeitura do Município de Sarapuí**

**Diretoria Municipal de Saúde**

Rua Cel. Ernesto Piedade, 137 – Centro

CEP – 18225-123 – Sarapuí – SP

**Telefax: (015) 3276-1507 / 3276-1171**

**E-mail: saude@sarapui.sp.gov.br**

### **3. Média histórica e interpretação:**

Média dos percentuais (2017–2024): ~14,35%

Ou seja, aproximadamente 1 em cada 7 nascimentos ocorre em mães adolescentes. Esse percentual é superior ao desejável em termos de saúde pública, especialmente considerando que gestações nessa faixa etária estão associadas a:

- maior risco de prematuridade e baixo peso ao nascer;
- menor adesão pré-natal;
- maior vulnerabilidade socioeconômica;
- continuidade de ciclos de pobreza;
- interrupção escolar e menor inserção no mercado de trabalho.

### **4. Implicações para gestão**

Os dados reforçam a necessidade de fortalecimento de políticas de:

- Planejamento reprodutivo e acesso facilitado a métodos contraceptivos, especialmente LARC (DIU e implantes).
- Educação sexual nas escolas, com abordagem prática e contínua.
- Captação precoce das gestantes adolescentes na Atenção Primária.
- Acompanhamento interdisciplinar (assistência social, saúde e educação).
- Ações territoriais específicas, caso haja concentração geográfica de casos.

### **5. Síntese**

O percentual de mães adolescentes não está em tendência de aumento, mas permanece elevado. O município mantém cerca de 14% dos partos em adolescentes, valor que justifica intervenções mais estruturadas. Os anos de menor e maior incidência (2020 e 2019) podem ser analisados com contexto local para entendimento das flutuações.

### **MORTALIDADE INFANTIL: (Fonte: TABNET)**

<b>Ano</b>	<b>Óbitos &lt; de 1 ano</b>
2014	01
2015	02
2016	01
2017	00
2018	01



# **Prefeitura do Município de Sarapuí**

**Diretoria Municipal de Saúde**

Rua Cel. Ernesto Piedade, 137 – Centro

CEP – 18225-123 – Sarapuí – SP

**Telefax: (015) 3276-1507 / 3276-1171**

**E-mail: saude@sarapui.sp.gov.br**

2019	01
2020	01
2021	02
2022	02
2023	00
2024	00

Obs: Série histórica do município. Dados atualizados até 2024 (TABNET).

A série histórica de mortalidade infantil no município demonstra um padrão de baixa ocorrência, com variações anuais pequenas, variando entre 0 e 2 óbitos por ano. Esse comportamento indica que, apesar da oscilação própria de municípios de pequeno porte, o município mantém um controle adequado dos fatores determinantes da mortalidade infantil, com resultados compatíveis com boas práticas de vigilância e atenção à saúde materno-infantil.

## **1. Comportamento Geral da Série**

- Ao longo de 11 anos, observa-se estabilidade, sem tendência de crescimento.
- Os anos com zero óbito (2017, 2023 e 2024) evidenciam períodos de melhor desempenho dos serviços de saúde e boa qualidade na assistência pré-natal, parto e puerpério.
- A oscilação entre 1 e 2 casos nos demais anos é esperada em municípios de menor população, onde pequenas variações absolutas produzem impacto proporcional significativo.

## **2. Anos com Maior Ocorrência**

Os anos 2015, 2021 e 2022, com 2 óbitos cada, representam os pontos mais altos da série. Esses eventos devem ser analisados nos comitês de mortalidade infantil, considerando:

- causas evitáveis ou não evitáveis,
- qualidade da assistência no pré-natal e parto,
- condições socioeconômicas das famílias,
- possíveis falhas na rede de atenção à saúde.

Mesmo nesses anos, os valores permanecem baixos e não configuram tendência de aumento.

## **3. Anos com Desempenho Positivo**



# **Prefeitura do Município de Sarapuí**

**Diretoria Municipal de Saúde**

Rua Cel. Ernesto Piedade, 137 – Centro

CEP – 18225-123 – Sarapuí – SP

**Telefax: (015) 3276-1507 / 3276-1171**

**E-mail: saude@sarapui.sp.gov.br**

2017, 2023 e 2024 apresentaram zero mortalidade infantil, o que reforça a eficácia das ações locais de:

- acompanhamento pré-natal,
- vigilância do crescimento e desenvolvimento,
- cuidados no puerpério,
- resolutividade das unidades de saúde.

Ter três anos sem óbitos infantis em uma década é um indicador expressivo.

## **4. Interpretação Epidemiológica**

Em localidades com pequena população, como é o caso, a mortalidade infantil apresenta variação natural e sensível a eventos pontuais (um único caso altera substancialmente o indicador). Portanto, a análise deve priorizar tendências, e não apenas números absolutos. A estabilidade observada indica que a rede municipal atua de forma consistente na prevenção de óbitos evitáveis por causas perinatais, infecciosas e ligadas ao acompanhamento gestacional.

## **5. Implicações para a Gestão de Saúde**

Os dados reforçam a importância da manutenção de ações estratégicas, como:

- captação precoce de gestantes;
- ampliação da qualidade do pré-natal;
- integração da Atenção Primária com a rede hospitalar;
- investigação rigorosa de todos os óbitos por meio do Comitê de Mortalidade Infantil;
- fortalecimento das ações de educação em saúde e vigilância.

## **Síntese para Relatório**

A mortalidade infantil no município apresenta padrão baixo e controlado, com anos consecutivos sem óbitos e oscilações pequenas em períodos específicos. Os dados demonstram bom desempenho da rede de atenção materno-infantil, sem tendência de agravamento. A continuidade das ações de vigilância, qualificação da assistência e investigação sistemática dos casos permanece essencial para preservar esse resultado positivo.

## **NASCIDOS VIVOS POR PERÍODO**

2014	103
2015	129
2016	118



# **Prefeitura do Município de Sarapuí**

**Diretoria Municipal de Saúde**

Rua Cel. Ernesto Piedade, 137 – Centro

CEP – 18225-123 – Sarapuí – SP

**Telefax: (015) 3276-1507 / 3276-1171**

**E-mail: saude@sarapui.sp.gov.br**

2017	112
2018	102
2019	109
2020	112
2021	106
2022	110
2023	124
2024	100

Obs: Série histórica do município. Dados atualizados até 2024 (TABNET).

A análise da série histórica de nascidos vivos entre 2014 e 2024 demonstra estabilidade demográfica, com variações pequenas típicas de municípios de menor porte. O município mantém um volume anual de nascimentos dentro de um intervalo consistente, sem tendências abruptas que indiquem alarmes epidemiológicos ou demográficos. A continuidade do monitoramento é essencial, especialmente após a redução observada em 2024, para identificar eventuais mudanças estruturais na população em idade fértil ou no comportamento reprodutivo das famílias.

## **METAS DE ATENDIMENTO DA SAÚDE**

Existem vários sistemas de pactuações realizadas pela saúde com índices à serem alcançados e metas definidas. Estes sistemas são alimentados pela Diretoria de Saúde e anualmente os critérios podem ser redefinidos:

### **Previne Brasil**

O programa Previne Brasil foi instituído pela Portaria nº 2.979, de 12 de novembro de 2019. O novo modelo de financiamento altera algumas formas de repasse das transferências para os municípios, que passam a ser distribuídas com base em três critérios: capitação ponderada, pagamento por desempenho e incentivo para ações estratégicas.



# **Prefeitura do Município de Sarapuí**

**Diretoria Municipal de Saúde**

Rua Cel. Ernesto Piedade, 137 – Centro

CEP – 18225-123 – Sarapuí – SP

**Telefax: (015) 3276-1507 / 3276-1171**

**E-mail: saude@sarapui.sp.gov.br**

---

A proposta tem como princípio a estruturação de um modelo de financiamento focado em aumentar o acesso das pessoas aos serviços da Atenção Primária e o vínculo entre população e equipe, com base em mecanismos que induzem à responsabilização dos gestores e dos profissionais pelas pessoas que assistem.

O Previne Brasil equilibra valores financeiros per capita referentes à população efetivamente cadastrada nas equipes de Saúde da Família (eSF) e de Atenção Primária (eAP), com o grau de desempenho assistencial das equipes somado a incentivos específicos, como ampliação do horário de atendimento (Programa Saúde na Hora), equipes de saúde bucal, informatização (Informatiza APS), equipes de Consultório na Rua, equipes que estão como campo de prática para formação de residentes na APS, entre outros tantos programas.

O financiamento da Atenção primária à Saúde (APS) é calculado com base em 4 componentes: Capitação ponderada; Pagamento por desempenho; Incentivo financeiro com base em critério populacional e Incentivos para ações estratégicas. Cada um desses componentes foi pensado para ampliar o acesso das pessoas aos serviços da APS e promover o vínculo entre população e equipe, com base em mecanismos que induzem à responsabilização dos gestores e dos profissionais pelas pessoas assistidas.

## **PAGAMENTO POR DESEMPENHO:**

O pagamento por desempenho é um dos componentes que fazem parte da transferência mensal aos municípios. Nesse componente, a definição do valor a ser transferido depende dos resultados alcançados no conjunto de indicadores monitorados e avaliados no trabalho das equipes de Saúde da Família e de Atenção Primária (eSF/eAP).

Os atributos da APS são fortalecidos pelo Pagamento por Desempenho do Programa Previne Brasil, o que induz o aprimoramento dos processos de trabalho e a qualificação dos resultados em saúde, além de otimizar aspectos como periodicidade e método da



# **Prefeitura do Município de Sarapuí**

**Diretoria Municipal de Saúde**

Rua Cel. Ernesto Piedade, 137 – Centro

CEP – 18225-123 – Sarapuí – SP

**Telefax: (015) 3276-1507 / 3276-1171**

**E-mail: saude@sarapui.sp.gov.br**

avaliação. Exemplo disso é que, por meio do monitoramento desses indicadores, podem ser avaliados os acessos, a qualidade e a resolutividade dos serviços prestados pelas eSF/eAP, fornecendo subsídios para medidas de aprimoramento das ações e dando mais transparência aos investimentos na área da saúde para a sociedade.

- Portaria GM/MS Nº 102, de 20 de janeiro de 2022.
  - Nota Técnica nº 12/2022-SAPS/MS, que atualiza a Nota Técnica nº 11/2022 - Indicadores de Pagamento por Desempenho do Programa Previne Brasil (2022) de que trata a Portaria GM/MS nº 102, de 20 de janeiro de 2022, que alterou a Portaria GM/MS nº 3.222, de 10 de dezembro de 2019, que dispõe sobre os indicadores do pagamento por desempenho, no âmbito do Programa Previne Brasil.
1. Proporção de gestantes com pelo menos 6 (seis) consultas pré-natal realizadas, sendo a 1ª (primeira) até a 12ª (décima segunda) semana de gestação.
  2. Proporção de gestantes com realização de exames para sífilis e HIV.
  3. Proporção de gestantes com atendimento odontológico realizado.
  4. Proporção de mulheres com coleta de citopatológico na APS.
  5. Proporção de crianças de 1 (um) ano de idade vacinadas na APS contra Difteria, Tétano, Coqueluche, Hepatite B, infecções causadas por haemophilus influenzae tipo b e Poliomielite inativada.
  6. Proporção de pessoas com hipertensão, com consulta e pressão arterial aferida no semestre.
  7. Proporção de pessoas com diabetes, com consulta e hemoglobina glicada solicitada no semestre.

## **METAS MÍNIMAS DE ATENDIMENTO DO SETOR DE AMBULATÓRIO E PRONTO ATENDIMENTO MUNICIPAL**

Baseados na quantidade de atendimentos realizados pela saúde municipal, elaboramos índices mínimos de atendimento, buscando a melhoria da Atenção Básica e do Pronto Atendimento, além do aumento na cobertura de atendimento médico e de enfermagem, além da diminuição da fila de espera para atendimentos básicos. Sendo assim seguem as metas elaboradas:



# Prefeitura do Município de Sarapuí

**Diretoria Municipal de Saúde**

Rua Cel. Ernesto Piedade, 137 – Centro

CEP – 18225-123 – Sarapuí – SP

**Telefax: (015) 3276-1507 / 3276-1171**

**E-mail: saude@sarapui.sp.gov.br**

<b>METAS MÍNIMAS MENSAIS DE ATENDIMENTO - 2025</b>	
<b>UNIDADE MISTA DE SAÚDE DE SARAPUÍ – SETOR DE AMBULATÓRIO</b>	
<b>SETOR DE SAÚDE DA MULHER</b>	
ATENDIMENTOS GINECOLÓGICOS	200 CONSULTAS MÉDICAS
PAPANICOLAU	60 ATENDIMENTOS
<b>SETOR DE SAÚDE DA CRIANÇA</b>	
ATENDIMENTOS PEDIÁTRICOS	200 CONSULTAS PEDIÁTRICAS
<b>SETOR DE SAÚDE MENTAL</b>	
ATENDIMENTOS PSIQUIÁTRICOS	60 CONSULTAS PSIQUIÁTRICAS
<b>CLÍNICOS GERAIS</b>	
ATENDIMENTOS MÉDICOS	200 CONSULTAS
<b>UNIDADE MISTA DE SAÚDE DE SARAPUÍ – SETOR DE PRONTO ATENDIMENTO</b>	
ATENDIMENTOS MÉDICOS	DEMANDA EXPONTANEA
<b>PAS RODEIO – AMBULATORIAL</b>	
ATENDIMENTOS MÉDICOS	20 CONSULTAS MÉDICAS
ATENDIMENTOS PEDIÁTRICOS	15 CONSULTAS PEDIÁTRICAS
ATENDIMENTOS GINECOLÓGICOS	15 CONSULTAS GINECOLÓGICAS
<b>PAS COCAES – AMBULATORIAL</b>	
ATENDIMENTOS MÉDICOS	40 CONSULTAS MÉDICAS
ATENDIMENTOS PEDIÁTRICOS	15 CONSULTAS PEDIÁTRICAS
ATENDIMENTOS GINECOLÓGICOS	15 CONSULTAS GINECOLÓGICAS



# Prefeitura do Município de Sarapuí

Diretoria Municipal de Saúde

Rua Cel. Ernesto Piedade, 137 – Centro

CEP – 18225-123 – Sarapuí – SP

Telefax: (015) 3276-1507 / 3276-1171

E-mail: saude@sarapui.sp.gov.br

## INDICADORES FINANCEIROS

### INDICADORES FINANCEIROS – SIOPS

#### Demonstrativo da Lei de Responsabilidade Fiscal

UF: São Paulo	MUNICÍPIO: Sarapuí
<b>RELATÓRIO RESUMIDO DA EXECUÇÃO ORÇAMENTÁRIA</b>	
<b>DEMONSTRATIVO DAS RECEITAS E DESPESAS COM AÇÕES E SERVIÇOS PÚBLICOS DE SAÚDE</b>	
<b>ORÇAMENTOS FISCAL E DA SEGURIDADE SOCIAL</b>	
Exercício de 2025	
Dados Homologados em 03/02/26 11:10:56	

RECEITAS RESULTANTES DE IMPOSTOS E TRANSFERÊNCIAS CONSTITUCIONAIS E LEGAIS	PREVISÃO INICIAL	PREVISÃO ATUALIZADA (a)	RECEITAS REALIZADAS	% (b/a) x 100
			Até o Bimestre (b)	
RECEITA DE IMPOSTOS (I)	6.742.000,00	6.742.000,00	7.079.626,15	105,01
Receita Resultante do Imposto Predial e Territorial Urbano - IPTU	2.360.000,00	2.360.000,00	2.268.943,93	96,14
Receita Resultante do Imposto sobre Transmissão Inter Vivos - ITBI	1.012.000,00	1.012.000,00	884.949,32	87,45
Receita Resultante do Imposto sobre Serviços de Qualquer Natureza - ISS	1.970.000,00	1.970.000,00	2.377.379,88	120,68
Receita Resultante do Imposto sobre a Renda e Proventos de Qualquer Natureza Retido na Fonte - IRRF	1.400.000,00	1.400.000,00	1.548.353,02	110,60
RECEITA DE TRANSFERÊNCIAS CONSTITUCIONAIS E LEGAIS (II)	40.250.000,00	40.250.000,00	39.571.509,96	98,31
Cota-Parte FPM	24.000.000,00	24.000.000,00	23.076.832,79	96,15
Cota-Parte ITR	150.000,00	150.000,00	233.734,99	155,82
Cota-Parte do IPVA	2.000.000,00	2.000.000,00	2.241.500,38	112,08
Cota-Parte do ICMS	14.000.000,00	14.000.000,00	13.919.016,51	99,42
Cota-Parte do IPI - Exportação	100.000,00	100.000,00	100.425,29	100,43
Compensações Financeiras Provenientes de Impostos e Transferências Constitucionais	0,00	0,00	0,00	0,00
TOTAL DAS RECEITAS RESULTANTES DE IMPOSTOS E TRANSFERÊNCIAS CONSTITUCIONAIS E LEGAIS - (III) = (I) + (II)	46.992.000,00	46.992.000,00	46.651.136,11	99,27

DESPESAS COM AÇÕES E SERVIÇOS PÚBLICOS DE SAÚDE (ASPS) - POR SUBFUNÇÃO E CATEGORIA ECONÔMICA	DOTAÇÃO INICIAL	DOTAÇÃO ATUALIZADA (c)	DESPESAS EMPENHADAS		DESPESAS LIQUIDADAS		DESPESAS PAGAS		Inscritas em Restos a Pagar Não Processados (g)
			Até o bimestre (d)	% (d/c) x 100	Até o bimestre (e)	% (e/c) x 100	Até o bimestre (f)	% (f/c) x 100	
ATENÇÃO BÁSICA (IV)	10.365.000,00	9.661.531,64	9.501.720,36	98,35	9.448.067,36	97,79	9.178.746,01	95,00	53.653,00
Despesas Correntes	10.065.000,00	9.520.745,49	9.376.707,58	98,49	9.323.054,58	97,92	9.053.733,23	95,09	53.653,00
Despesas de Capital	300.000,00	140.786,15	125.012,78	88,80	125.012,78	88,80	125.012,78	88,80	0,00
ASSISTÊNCIA HOSPITALAR E AMBULATORIAL (V)	150.000,00	150.000,00	0,00	0,00	0,00	0,00	0,00	0,00	0,00
Despesas Correntes	150.000,00	150.000,00	0,00	0,00	0,00	0,00	0,00	0,00	0,00
Despesas de Capital	0,00	0,00	0,00	0,00	0,00	0,00	0,00	0,00	0,00
SUPORTE PROFILÁTICO E TERAPÊUTICO (VI)	50.000,00	10.000,00	0,00	0,00	0,00	0,00	0,00	0,00	0,00



# Prefeitura do Município de Sarapuí

**Diretoria Municipal de Saúde**

Rua Cel. Ernesto Piedade, 137 – Centro

CEP – 18225-123 – Sarapuí – SP

**Telefax: (015) 3276-1507 / 3276-1171**

**E-mail: saude@sarapui.sp.gov.br**

Despesas Correntes	50.000,00	10.000,00	0,00	0,00	0,00	0,00	0,00	0,00	0,00
Despesas de Capital	0,00	0,00	0,00	0,00	0,00	0,00	0,00	0,00	0,00
VIGILÂNCIA SANITÁRIA (VII)	322.000,00	252.210,75	163.224,08	64,72	163.224,08	64,72	160.388,69	63,59	0,00
Despesas Correntes	312.000,00	250.210,75	162.015,08	64,75	162.015,08	64,75	159.179,69	63,62	0,00
Despesas de Capital	10.000,00	2.000,00	1.209,00	60,45	1.209,00	60,45	1.209,00	60,45	0,00
VIGILÂNCIA EPIDEMIOLÓGICA (VIII)	379.000,00	450.650,00	409.729,06	90,92	409.729,06	90,92	400.361,69	88,84	0,00
Despesas Correntes	369.000,00	445.150,00	405.030,06	90,99	405.030,06	90,99	395.662,69	88,88	0,00
Despesas de Capital	10.000,00	5.500,00	4.699,00	85,44	4.699,00	85,44	4.699,00	85,44	0,00
ALIMENTAÇÃO E NUTRIÇÃO (IX)	0,00	0,00	0,00	0,00	0,00	0,00	0,00	0,00	0,00
Despesas Correntes	0,00	0,00	0,00	0,00	0,00	0,00	0,00	0,00	0,00
Despesas de Capital	0,00	0,00	0,00	0,00	0,00	0,00	0,00	0,00	0,00
OUTRAS SUBFUNÇÕES (X)	0,00	0,00	0,00	0,00	0,00	0,00	0,00	0,00	0,00
Despesas Correntes	0,00	0,00	0,00	0,00	0,00	0,00	0,00	0,00	0,00
Despesas de Capital	0,00	0,00	0,00	0,00	0,00	0,00	0,00	0,00	0,00
TOTAL (XI) = (IV + V + VI + VII + VIII + IX + X)	11.266.000,00	10.524.392,39	10.074.673,50	95,73	10.021.020,50	95,22	9.739.496,39	92,54	53.653,00

APURAÇÃO DO CUMPRIMENTO DO LIMITE MÍNIMO PARA APLICAÇÃO EM ASPS	DESPESAS EMPENHADAS (d)	DESPESAS LIQUIDADAS (e)	DESPESAS PAGAS (f)
Total das Despesas com ASPS (XII) = (XI)	10.074.673,50	10.021.020,50	9.739.496,39
(-) Restos a Pagar Inscritos Indevidamente no Exercício sem Disponibilidade Financeira (XIII)	0,00	N/A	N/A
(-) Despesas Custeadas com Recursos Vinculados à Parcela do Percentual Mínimo que não foi Aplicada em ASPS em Exercícios Anteriores (XIV)	0,00	0,00	0,00
(-) Despesas Custeadas com Disponibilidade de Caixa Vinculada aos Restos a Pagar Cancelados (XV)	0,00	0,00	0,00
(=) VALOR APLICADO EM ASPS (XVI) = (XII - XIII - XIV - XV)	10.074.673,50	10.021.020,50	9.739.496,39
Despesa Mínima a ser Aplicada em ASPS (XVII) = (III) x 15% (LC 141/2012)	6.997.670,41		
Despesa Mínima a ser Aplicada em ASPS (XVII) = (III) x % (Lei Orgânica Municipal)	N/A		
Diferença entre o Valor Aplicado e a Despesa Mínima a ser Aplicada (XVIII) = (XVI (d ou e) - XVII)	3.077.003,09	3.023.350,09	2.741.825,98
Limite não Cumprido (XIX) = (XVIII) (Quando valor for inferior a zero)	0,00	0,00	0,00
PERCENTUAL DA RECEITA DE IMPOSTOS E TRANSFERÊNCIAS CONSTITUCIONAIS E LEGAIS APLICADO EM ASPS (XVI / III)*100 (mínimo de 15% conforme LC nº 141/2012 ou % da Lei Orgânica Municipal)	21,59	21,48	20,87

CONTROLE DO VALOR REFERENTE AO PERCENTUAL MÍNIMO NÃO CUMPRIDO EM EXERCÍCIOS ANTERIORES PARA FINS DE APLICAÇÃO DOS RECURSOS VINCULADOS CONFORME ARTIGOS 25 E 26 DA LC 141/2012	Saldo Inicial (no exercício atual) (h)	Despesas Custeadas no Exercício de Referência			Saldo Final (não aplicado) (l) = (h - (i ou j))
		Empenhadas (i)	Liquidadas (j)	Pagas (k)	
Diferença de limite não cumprido em 2024	0,00	0,00	0,00	0,00	0,00
Diferença de limite não cumprido em 2023	0,00	0,00	0,00	0,00	0,00
Diferença de limite não cumprido em 2022	0,00	0,00	0,00	0,00	0,00
Diferença de limite não cumprido em 2021	0,00	0,00	0,00	0,00	0,00
Diferença de limite não cumprido em exercícios anteriores	0,00	0,00	0,00	0,00	0,00
TOTAL DA DIFERENÇA DE LIMITE NÃO CUMPRIDO EM EXERCÍCIOS ANTERIORES (XX)	0,00	0,00	0,00	0,00	0,00



# Prefeitura do Município de Sarapuá

**Diretoria Municipal de Saúde**

Rua Cel. Ernesto Piedade, 137 – Centro

CEP – 18225-123 – Sarapuá – SP

**Telefax: (015) 3276-1507 / 3276-1171**

**E-mail: saude@sarapui.sp.gov.br**

EXERCÍCIO DO EMPENHO <sup>2</sup>	Valor Mínimo para aplicação em ASPS (m)	Valor aplicado em ASPS no exercício (n)	Valor aplicado além do limite mínimo (o) = (n - m), se < 0, então (o) = 0	Total inscrito em RP no exercício (p)	RPNP Inscritos Indevidamente no Exercício sem Disponibilidade Financeira q = (XIII d)	Valor inscrito em RP considerado no Limite (r) = (p - (o + q)) se < 0, então (r) = 0	Total de RP pagos (s)	Total de RP a pagar (t)	Total de RP cancelados ou prescritos (u)	Diferença entre o valor aplicado além do limite e o total de RP cancelados (v) = ((o + q) - u)
Empenhos de 2025	6.997.670,41	10.074.673,50	3.077.003,09	335.177,11	0,00	0,00	0,00	335.177,11	0,00	3.077.003,09
Empenhos de 2024	6.304.193,72	9.511.603,71	3.207.409,99	402.111,07	0,00	0,00	368.953,83	33.157,24	0,00	3.207.409,99
Empenhos de 2023	5.606.986,68	8.405.786,11	2.798.799,43	300.554,52	0,00	0,00	281.214,36	0,00	19.340,16	2.779.459,27
Empenhos de 2022	5.142.571,48	9.650.324,04	4.507.752,56	135.101,12	88.685,44	0,00	128.901,12	0,00	6.200,00	4.590.238,00
Empenhos de 2021	4.332.816,91	7.843.506,20	3.510.689,29	357.388,04	0,00	0,00	315.703,68	11.844,52	29.839,84	3.480.849,45
Empenhos de 2020	3.358.979,72	6.854.207,57	3.495.227,85	672.823,80	336.411,90	0,00	672.823,80	0,00	0,00	3.831.639,75
Empenhos de 2019	2.982.382,09	5.566.712,76	2.584.330,67	710.227,82	0,00	0,00	710.227,82	0,00	0,00	2.584.330,67
Empenhos de 2018	2.790.216,67	4.777.593,18	1.987.376,51	400.001,62	0,00	0,00	398.007,98	0,00	1.993,64	1.985.382,87
Empenhos de 2017	2.586.242,60	4.860.984,36	2.274.741,76	38.815,26	0,00	0,00	38.380,84	0,00	434,42	2.274.307,34
Empenhos de 2016	2.515.896,59	4.813.152,17	2.297.255,58	83.023,24	0,00	0,00	19.672,00	0,00	63.351,24	2.233.904,34
Empenhos de 2015	2.434.129,13	5.029.308,53	2.595.179,40	406.747,32	85.032,49	0,00	403.733,32	0,00	3.014,00	2.677.197,89
Empenhos de 2014	2.303.504,54	3.739.619,43	1.436.114,89	46.674,40	0,00	0,00	38.123,32	0,00	8.551,08	1.427.563,81
Empenhos de 2013	2.065.005,16	3.901.423,20	1.836.418,04	214.493,66	107.246,83	0,00	195.915,28	0,00	18.578,38	1.925.086,49

**TOTAL DOS RESTOS A PAGAR CANCELADOS OU PRESCRITOS ATÉ O FINAL DO EXERCÍCIO ATUAL QUE AFETARAM O CUMPRIMENTO DO LIMITE (XXI) (soma dos saldos negativos da coluna "r")** **0,00**

**TOTAL DOS RESTOS A PAGAR CANCELADOS OU PRESCRITOS ATÉ O FINAL DO EXERCÍCIO ANTERIOR QUE AFETARAM O CUMPRIMENTO DO LIMITE (XXII) (valor informado no demonstrativo do exercício anterior)** **0,00**

**TOTAL DOS RESTOS A PAGAR CANCELADOS OU PRESCRITOS NO EXERCÍCIO ATUAL QUE AFETARAM O CUMPRIMENTO DO LIMITE (XXIII) = (XXI - XXII) (Artigo 24 § 1º e 2º da LC 141/2012)** **0,00**

CONTROLE DE RESTOS A PAGAR CANCELADOS OU PRESCRITOS CONSIDERADOS PARA FINS DE APLICAÇÃO DA DISPONIBILIDADE DE CAIXA CONFORME ARTIGO 24§ 1º e 2º DA LC 141/2012	Saldo Inicial (w)	Despesas Custeadas no Exercício de Referência			Saldo Final (não aplicado) <sup>1</sup> (aa) = (w - (x ou y))
		Empenhadas (x)	Liquidadas (y)	Pagas (z)	
Restos a pagar cancelados ou prescritos em 2025 a ser compensados (XXIV)	0,00	0,00	0,00	0,00	0,00
Restos a pagar cancelados ou prescritos em 2024 a ser compensados (XXV)	0,00	0,00	0,00	0,00	0,00
Restos a pagar cancelados ou prescritos em 2023 a ser compensados (XXVI)	0,00	0,00	0,00	0,00	0,00
Restos a pagar cancelados ou prescritos em exercícios anteriores a serem compensados (XXVII)	0,00	0,00	0,00	0,00	0,00
<b>TOTAL DE RESTOS A PAGAR CANCELADOS OU PRESCRITOS A COMPENSAR (XXVIII)</b>	<b>0,00</b>	<b>0,00</b>	<b>0,00</b>	<b>0,00</b>	<b>0,00</b>

**PREVISÃO INICIAL**

**RECEITAS REALIZADAS**



# Prefeitura do Município de Sarapuí

**Diretoria Municipal de Saúde**

Rua Cel. Ernesto Piedade, 137 – Centro

CEP – 18225-123 – Sarapuí – SP

**Telefax: (015) 3276-1507 / 3276-1171**

**E-mail: saude@sarapui.sp.gov.br**

RECEITAS ADICIONAIS PARA O FINANCIAMENTO DA SAÚDE NÃO COMPUTADAS NO CÁLCULO DO MÍNIMO		PREVISÃO ATUALIZADA (a)	Até o Bimestre (b)	% (b/a) x 100
RECEITAS DE TRANSFERÊNCIAS PARA A SAÚDE (XXIX)	2.627.000,00	2.627.000,00	6.405.768,36	243,84
Provenientes da União	2.230.000,00	2.230.000,00	3.644.740,46	163,44
Provenientes dos Estados	397.000,00	397.000,00	2.761.027,90	695,47
Provenientes de Outros Municípios	0,00	0,00	0,00	0,00
RECEITA DE OPERAÇÕES DE CRÉDITO INTERNAS E EXTERNAS VINCULADAS A SAÚDE (XXX)	0,00	0,00	0,00	0,00
OUTRAS RECEITAS (XXXI)	0,00	0,00	0,00	0,00
TOTAL RECEITAS ADICIONAIS PARA FINANCIAMENTO DA SAÚDE (XXXII) = (XXIX + XXX + XXXI)	2.627.000,00	2.627.000,00	6.405.768,36	243,84

DESPESAS COM SAUDE POR SUBFUNÇÕES E CATEGORIA ECONÔMICA NÃO COMPUTADAS NO CÁLCULO DO MÍNIMO	DOTAÇÃO INICIAL	DOTAÇÃO ATUALIZADA (c)	DESPESAS EMPENHADAS		DESPESAS LIQUIDADAS		DESPESAS PAGAS		Inscritas em Restos a Pagar não Processados (g)
			Até o bimestre (d)	% (d/c) x 100	Até o bimestre (e)	% (e/c) x 100	Até o bimestre (f)	% (f/c) x 100	
ATENÇÃO BÁSICA (XXXIII)	1.942.000,00	5.064.566,54	4.197.311,00	82,88	4.184.893,50	82,63	3.718.800,15	73,43	12.417,50
Despesas Correntes	1.932.000,00	4.958.329,52	4.118.738,90	83,07	4.106.321,40	82,82	3.646.848,05	73,55	12.417,50
Despesas de Capital	10.000,00	106.237,02	78.572,10	73,96	78.572,10	73,96	71.952,10	67,73	0,00
ASSISTÊNCIA HOSPITALAR E AMBULATORIAL (XXXIV)	605.000,00	605.000,00	487.305,43	80,55	487.305,43	80,55	458.810,73	75,84	0,00
Despesas Correntes	605.000,00	605.000,00	487.305,43	80,55	487.305,43	80,55	458.810,73	75,84	0,00
Despesas de Capital	0,00	0,00	0,00	0,00	0,00	0,00	0,00	0,00	0,00
SUPORTE PROFILÁTICO E TERAPÊUTICO (XXXV)	45.000,00	85.000,00	41.259,34	48,54	41.259,34	48,54	41.259,34	48,54	0,00
Despesas Correntes	45.000,00	85.000,00	41.259,34	48,54	41.259,34	48,54	41.259,34	48,54	0,00
Despesas de Capital	0,00	0,00	0,00	0,00	0,00	0,00	0,00	0,00	0,00
VIGILÂNCIA SANITÁRIA (XXXVI)	15.000,00	23.100,00	14.310,05	61,95	14.310,05	61,95	14.310,05	61,95	0,00
Despesas Correntes	14.000,00	12.700,00	4.358,25	34,32	4.358,25	34,32	4.358,25	34,32	0,00
Despesas de Capital	1.000,00	10.400,00	9.951,80	95,69	9.951,80	95,69	9.951,80	95,69	0,00
VIGILÂNCIA EPIDEMIOLÓGICA (XXXVII)	20.000,00	120.470,00	98.077,83	81,41	98.077,83	81,41	98.077,83	81,41	0,00
Despesas Correntes	15.000,00	40.000,00	21.927,83	54,82	21.927,83	54,82	21.927,83	54,82	0,00
Despesas de Capital	5.000,00	80.470,00	76.150,00	94,63	76.150,00	94,63	76.150,00	94,63	0,00
ALIMENTAÇÃO E NUTRIÇÃO (XXXVIII)	0,00	0,00	0,00	0,00	0,00	0,00	0,00	0,00	0,00
Despesas Correntes	0,00	0,00	0,00	0,00	0,00	0,00	0,00	0,00	0,00
Despesas de Capital	0,00	0,00	0,00	0,00	0,00	0,00	0,00	0,00	0,00
OUTRAS SUBFUNÇÕES (XXXIX)	0,00	0,00	0,00	0,00	0,00	0,00	0,00	0,00	0,00
Despesas Correntes	0,00	0,00	0,00	0,00	0,00	0,00	0,00	0,00	0,00
Despesas de Capital	0,00	0,00	0,00	0,00	0,00	0,00	0,00	0,00	0,00
TOTAL DAS DESPESAS NÃO COMPUTADAS NO CÁLCULO DO MÍNIMO (XL) = (XXXIII + XXXIV + XXXV + XXXVI + XXXVII + XXXVIII + XXXIX)	2.627.000,00	5.898.136,54	4.838.263,65	82,03	4.825.846,15	81,82	4.331.258,10	73,43	12.417,50

DESPESAS TOTAIS COM SAÚDE EXECUTADAS COM COM RECURSOS PRÓPRIOS E COM RECURSOS TRANSFERIDOS DE OUTROS ENTES	DOTAÇÃO INICIAL	DOTAÇÃO ATUALIZADA (c)	DESPESAS EMPENHADAS		DESPESAS LIQUIDADAS		DESPESAS PAGAS		Inscritas em Restos a Pagar não Processados (g)
			Até o bimestre (d)	% (d/c) x 100	Até o bimestre (e)	% (e/c) x 100	Até o bimestre (f)	% (f/c) x 100	



# Prefeitura do Município de Sarapuí

**Diretoria Municipal de Saúde**

Rua Cel. Ernesto Piedade, 137 – Centro

CEP – 18225-123 – Sarapuí – SP

**Telefax: (015) 3276-1507 / 3276-1171**

**E-mail: saude@sarapui.sp.gov.br**

ATENÇÃO BÁSICA(XLI) = (IV + XXXIII)	12.307.000,00	14.726.098,18	13.699.031,36	93,03	13.632.960,86	92,58	12.897.546,16	87,58	66.070,50
ASSISTÊNCIA HOSPITALAR E AMBULATORIAL (XLII) = (V + XXXIV)	755.000,00	755.000,00	487.305,43	64,54	487.305,43	64,54	458.810,73	60,77	0,00
SUPORTE PROFILÁTICO E TERAPÊUTICO (XLIII) = (VI + XXXV)	95.000,00	95.000,00	41.259,34	43,43	41.259,34	43,43	41.259,34	43,43	0,00
VIGILÂNCIA SANITÁRIA (XLIV) = (VII + XXXVI)	337.000,00	275.310,75	177.534,13	64,48	177.534,13	64,48	174.698,74	63,46	0,00
VIGILÂNCIA EPIDEMIOLÓGICA (XLV) = (VIII + XXXVII)	399.000,00	571.120,00	507.806,89	88,91	507.806,89	88,91	498.439,52	87,27	0,00
ALIMENTAÇÃO E NUTRIÇÃO (XLVI) = (IX + XXXVIII)	0,00	0,00	0,00	0,00	0,00	0,00	0,00	0,00	0,00
OUTRAS SUBFUNÇÕES (XLVII) = (X + XXXIX)	0,00	0,00	0,00	0,00	0,00	0,00	0,00	0,00	0,00
TOTAL DAS DESPESAS COM SAÚDE (XLVIII) = (XI + XL)	13.893.000,00	16.422.528,93	14.912.937,15	90,81	14.846.866,65	90,41	14.070.754,49	85,68	66.070,50
(-) Despesas da Fonte: Transferências da União - inciso I do art. 5º da Lei Complementar 173/2020	2.627.000,00	5.898.136,54	4.838.263,65	82,03	4.825.846,15	81,82	4.331.258,10	73,43	12.417,50
TOTAL DAS DESPESAS EXECUTADAS COM RECURSOS PRÓPRIOS (XLIX)	11.266.000,00	10.524.392,39	10.074.673,50	95,73	10.021.020,50	95,22	9.739.496,39	92,54	53.653,00

FONTE: SIOPS, São Paulo03/02/26 11:10:56

- 1 - Nos cinco primeiros bimestres do exercício, o acompanhamento será feito com base na despesa liquidada. No último bimestre do exercício, o valor deverá corresponder ao total da despesa empenhada.
- 2 - Até o exercício de 2018, o controle da execução dos restos a pagar considerava apenas os valores dos restos a pagar não processados (regra antiga). A partir do exercício de 2019, o controle da execução dos restos a pagar considera os restos a pagar processados e não processados (regra nova).
- 3 - Essas despesas são consideradas executadas pelo ente transferidor.



# Prefeitura do Município de Sarapuí

**Diretoria Municipal de Saúde**

Rua Cel. Ernesto Piedade, 137 – Centro

CEP – 18225-123 – Sarapuí – SP

**Telefax: (015) 3276-1507 / 3276-1171**

**E-mail: saude@sarapui.sp.gov.br**

## REPASSES FEDERAIS RECEBIDOS FUNDO A FUNDO EM 2025

Manutenção das Ações e Serviços Públicos de Saúde			
Grupo	Valor Total Bruto	Valor Desconto	Valor Líquido
ASSISTÊNCIA FARMACÊUTICA	R\$ 73.267,20	R\$ 0,00	R\$ 73.267,20
ATENÇÃO DE MÉDIA E ALTA COMPLEXIDADE AMBULATORIAL E HOSPITALAR	R\$ 414.154,56	R\$ 8.220,00	R\$ 405.934,56
ATENÇÃO PRIMÁRIA	R\$ 2.369.591,39	R\$ 0,00	R\$ 2.369.591,39
GESTÃO DO SUS	R\$ 283.473,37	R\$ 0,00	R\$ 283.473,37
VIGILÂNCIA EM SAÚDE	R\$ 43.916,34	R\$ 0,00	R\$ 43.916,34
<b>Total Geral</b>	<b>R\$ 3.184.402,86</b>	<b>R\$ 8.220,00</b>	<b>R\$ 3.176.182,86</b>

Estruturação da Rede de Serviços Públicos de Saúde			
Grupo	Valor Total Bruto	Valor Desconto	Valor Líquido
ATENÇÃO ESPECIALIZADA	R\$ 385.723,00	R\$ 0,00	R\$ 385.723,00
<b>Total Geral</b>	<b>R\$ 385.723,00</b>	<b>R\$ 0,00</b>	<b>R\$ 385.723,00</b>

## REPASSES ESTADUAIS RECEBIDOS FUNDO A FUNDO EM 2025

Beneficiário	Programa	Natureza	Convênio	Pago	Pagar
FUNDO - SARAPUÍ	Aedes Aegypti	Custeio	52.465	52.465	0
FUNDO - SARAPUÍ	Dose Certa	Custeio	5.040	5.040	0
FUNDO - SARAPUÍ	Glicemia	Custeio	5.316	3.987	1.329
FUNDO - SARAPUÍ	Dose Certa	Custeio	614	614	0
FUNDO - SARAPUÍ	Sorria SP	Custeio	36.000	36.000	0
			<b>99.435</b>	<b>98.106</b>	<b>1.329</b>

## RECURSOS DE EMENDA PARLAMENTAR

Recursos recebidos através de emenda parlamentar federal:

Nº Proposta	TIPO	VALOR PROPOSTA	VALOR PAGO	TIPO RECURSO	PARTIDO	APELIDO	VALOR IND. OBJETO	SITUAÇÃO PROPOSTA
36000652931202500	INCREMENTO PAP	1000000	R\$ 1.000.000,00	EMENDA	MDB	SIMONE MARQUETTO	R\$ 1.000.000,00	Proposta Paga
97530536000125009	EQUIPAMENTO	385723	R\$ 385.723,00	EMENDA	PSDB	VITOR LIPPI	R\$ 385.723,00	Proposta Paga



# Prefeitura do Município de Sarapuí

**Diretoria Municipal de Saúde**

Rua Cel. Ernesto Piedade, 137 – Centro

CEP – 18225-123 – Sarapuí – SP

**Telefax: (015) 3276-1507 / 3276-1171**

**E-mail: saude@sarapui.sp.gov.br**

97530536000125010	EQUIPAMENTO	199596	R\$ 0,00	PROPOSTA FAF	R\$ 199.596,00	Proposta Favoravel aguardando Classificacao Orcamentaria
97530536000125011	EQUIPAMENTO	7158	R\$ 0,00	PROPOSTA FAF	R\$ 7.158,00	Proposta Favoravel aguardando Classificacao Orcamentaria

Recursos recebidos através de emenda parlamentar estadual:

Beneficiário	Programa	Natureza	Convênio	Pago	Pagar
FUNDO - SARAPUÍ	Emendas	Custeio	250	250	0
FUNDO - SARAPUÍ	Emendas	Custeio	100	100	0
FUNDO - SARAPUÍ	Emendas	Investimento	220	220	0
FUNDO - SARAPUÍ	Emendas	Custeio	300	300	0
FUNDO - SARAPUÍ	Emendas	Custeio	100	100	0
FUNDO - SARAPUÍ	Demandas Parlamentares	Custeio	250	250	0
FUNDO - SARAPUÍ	Emendas	Investimento	500	500	0
FUNDO - SARAPUÍ	Demandas Parlamentares	Custeio	150	1.900.000	-1.750.000
FUNDO - SARAPUÍ	Demandas Parlamentares	Custeio	200	200	0
FUNDO - SARAPUÍ	Demandas Parlamentares	Custeio	125	125	0

## CONFERÊNCIA MUNICIPAL DE SAÚDE 2025

A 3ª Conferência Municipal de Saúde de Sarapuí representou importante espaço de participação democrática, permitindo que usuários, trabalhadores de saúde e gestores contribuíssem coletivamente para a construção de políticas públicas alinhadas às necessidades reais do município.

As propostas aprovadas refletem a preocupação da comunidade com a melhoria da qualidade dos serviços de saúde, ampliação do acesso, inclusão de tecnologia humanizada e fortalecimento da participação social no SUS.

O relatório final desta conferência servirá como documento norteador para as ações da gestão municipal de saúde no quadriênio 2026-2029, reafirmando o compromisso de Sarapuí com o Sistema Único de Saúde e com a saúde integral de sua população.

### Documentação Oficial

**Portaria:** PORTARIA DMS Nº 001/2025

**Decreto de Convocação:** Decreto Municipal nº 2374 de 24 de abril de 2025



# **Prefeitura do Município de Sarapuí**

**Diretoria Municipal de Saúde**

Rua Cel. Ernesto Piedade, 137 – Centro

CEP – 18225-123 – Sarapuí – SP

**Telefax: (015) 3276-1507 / 3276-1171**

**E-mail: saude@sarapui.sp.gov.br**

---

**Regimento Interno:** Homologado pela Resolução nº 001/2025 do Conselho Municipal de Saúde

**Local de Realização:** Câmara Municipal de Sarapuí, Rua Antônio Benedito de Almeida, 22 – Vila Ana Maria – Sarapuí – SP

**Data de Realização:** 30 de maio de 2025

**Validação:** Comissão Organizadora e Conselho Municipal de Saúde de Sarapuí

## **Propostas Aprovadas por Eixo**

### **Eixo 1 – O SUS que eu uso: Acesso e Qualidade do Atendimento**

**Proposta 1:** Inclusão de lei municipal para a prescrição medicamentosa do enfermeiro e liberação de veículo da saúde com habilitação legal para atender as demandas dos bairros rurais

**Proposta 2:** Ampliação do atendimento psicológico e psiquiátrico para:

- Posto de Atendimento à saúde do Rodeio
- Posto de Atendimento à saúde do Cocaes
- UBS Morada do Sol
- Unidade Móvel de Saúde

**Proposta 3:** Implantação de agentes comunitários para fortalecimento do vínculo com a população e coleta de dados

---

### **Eixo 2 – O SUS que eu conheço: Informação e Educação em Saúde**

**Proposta 1:** Vídeos institucionais para passar nas telas dos postos de saúde, ambulatório e Pronto Atendimento sobre:

- Direitos e deveres do SUS
- Divulgação das especialidades

**Proposta 2:** Palestras nas escolas, grupos do município e no programa "Corpo em Movimento" sobre:

- Hipertensão
- Diabetes
- Infecções Sexualmente Transmissíveis (ISTs)
- Temas sazonais



# **Prefeitura do Município de Sarapuí**

**Diretoria Municipal de Saúde**

Rua Cel. Ernesto Piedade, 137 – Centro

CEP – 18225-123 – Sarapuí – SP

**Telefax: (015) 3276-1507 / 3276-1171**

**E-mail: saude@sarapui.sp.gov.br**

---

**Proposta 3:** Nutricionistas realizarem palestras explanando sobre a importância da alimentação saudável

---

## **Eixo 3 – O SUS que eu participo: Controle Social e Gestão Democrática**

**Proposta 1:** Oficina informativa social com objetivo de explicar a função e importância de:

- Conferências
- Conselhos
- Políticas de saúde

**Proposta 2:** Rodas de conversa com escuta ativa (Realizar até 6 meses antes das conferências de saúde) para:

- Averiguar as reais necessidades
- Receber sugestões de propostas para bairros distantes

**Proposta 3:** Gravação para divulgação acessível como forma de devolutiva para o protagonismo comunitário

---

## **Eixo 4 – O SUS que eu defendo: Financiamento e Sustentabilidade**

**Proposta 1:** Implantação de agentes comunitários de saúde por meio de processo seletivo

**Proposta 2:** Visitas domiciliares para pacientes acamados com:

- Frequência: duas vezes ao mês
- Composição da equipe: médico, enfermeiro e assistente social
- Objetivo: acompanhamento e suporte

**Proposta 3:** Reestruturação do espaço físico para embarque e desembarque dos pacientes usuários do transporte da saúde

---

## **Eixo 5 – O SUS que eu sonho: Inovação, Humanização e Futuro**

**Proposta 1:** Aquisição de raio-x odontológico digital para a unidade da Morada do Sol

**Proposta 2:** Implementação nas unidades e no pronto atendimento do programa "Posso Ajudar" ou pesquisas via WhatsApp ou totem, visando:

- Melhor feedback da população
- Avaliação da satisfação dos usuários



# **Prefeitura do Município de Sarapuí**

**Diretoria Municipal de Saúde**

Rua Cel. Ernesto Piedade, 137 – Centro

CEP – 18225-123 – Sarapuí – SP

**Telefax: (015) 3276-1507 / 3276-1171**

**E-mail: saude@sarapui.sp.gov.br**

**Proposta 3:** Capacitação de todas as equipes focando na humanização do cuidado com a população

## **Diretrizes para o Quadriênio 2026-2029**

Com base nas propostas aprovadas, o município de Sarapuí assume as seguintes diretrizes de política pública de saúde:

1. **Expansão e Qualificação de Serviços:** Ampliar a cobertura de atendimentos especializados, especialmente em área de saúde mental, com ênfase nas regiões rurais
2. **Fortalecimento da Atenção Primária:** Implantar agentes comunitários de saúde e fortalecer os vínculos entre população e serviços de saúde
3. **Informatização e Modernização:** Implementar tecnologias digitais para melhor atendimento e obtenção de feedback dos usuários
4. **Educação Permanente em Saúde:** Desenvolver programas contínuos de educação em saúde, com ênfase em doenças crônicas e saúde integral
5. **Humanização do Cuidado:** Garantir que todas as equipes de saúde recebam capacitação focada na humanização do atendimento
6. **Participação Comunitária:** Intensificar espaços de diálogo e escuta com a população, especialmente com comunidades mais distantes
7. **Melhorias Infraestruturais:** Investir em adequações física dos espaços de saúde e em equipamentos tecnológicos necessários

## **PROJETOS FUTUROS E/OU EM ANDAMENTO**

A Diretoria Municipal de Saúde mantém como diretriz permanente o aprimoramento contínuo da qualidade do cuidado em saúde, com ênfase na Atenção Primária, na organização das redes de atenção e na qualificação das práticas assistenciais. Os projetos apresentados a seguir encontram-se alinhados ao Plano de Governo da gestão municipal vigente, às diretrizes do SUS e aos objetivos estratégicos deste Plano Municipal de Saúde.

### **1. Ampliação e Estruturação dos Programas PACS e PSF/ESF**

Situação atual:

O município iniciou, por meio de projeto técnico elaborado pela Diretoria de Saúde, a organização da primeira equipe do PACS – Programa de Agentes Comunitários de Saúde.



# **Prefeitura do Município de Sarapuí**

**Diretoria Municipal de Saúde**

Rua Cel. Ernesto Piedade, 137 – Centro

CEP – 18225-123 – Sarapuí – SP

**Telefax: (015) 3276-1507 / 3276-1171**

**E-mail: saude@sarapui.sp.gov.br**

A iniciativa tem como finalidade estruturar a territorialização, o cadastramento nominal da população, a identificação de agravos prioritários e a implantação de práticas de vigilância em saúde no território, fortalecendo a base informacional necessária para a consolidação da Atenção Primária.

Desafios identificados:

A implantação plena do PACS ainda não foi iniciada em virtude do tempo necessário para à contratação de pessoal, capacitações e implantação do serviço. Tais entraves estão sendo sanados pelo administrativo municipal, visando a adoção do modelo de contratação mais viável e aderente à legislação vigente, além da busca por capacitação e modernização dos formulários para acompanhamento e início do serviço.

Situação pretendida:

Durante o período de vigência deste Plano Municipal de Saúde, o município pretende:

Concluir a estruturação e implantação da equipe de PACS;

Desenvolver a territorialização completa do município;

Implementar o cadastramento nominal e a estratificação de risco das famílias;

Buscar atender aos índices do Programa Saúde Brasil 360, sendo:

- Ações interprofissionais realizadas pela eMulti;
- Média de atendimentos por pessoa assistida pela eMulti;
- Mais acesso à APS;
- Cuidado da pessoa com diabetes;
- Cuidado da pessoa com hipertensão;
- Cuidado da gestante e do puerpério;
- Cuidado da mulher na prevenção do câncer;
- Cuidado da pessoa idosa;
- Cuidado no desenvolvimento infantil.

## **2. Reformas, Ampliações e Adequações Estruturais das Unidades de Saúde**

Situação atual:

Estão em fase de execução as seguintes ações estruturais:

- Subdivisão da Unidade Mista de Saúde em duas unidades distintas, sendo: Uma UBS para atendimento ambulatorial com perfil de PSF e 01 UPA para atendimento de urgência e emergência, sendo necessária as reformas para adequação dos espaços físicos existentes para que esta divisão ocorra e as unidades sejam adequadas documentalmente;
- Ampliação da farmácia municipal de dispensação que se situa na Unidade Mista de Saúde de Sarapuí;
- Adequação de um espaço físico dentro da Unidade Mista de Saúde para iniciar o atendimento de CEAF – Componentes Especializado da Assistência Farmacêutica (antigo



# **Prefeitura do Município de Sarapuí**

**Diretoria Municipal de Saúde**

Rua Cel. Ernesto Piedade, 137 – Centro

CEP – 18225-123 – Sarapuí – SP

**Telefax: (015) 3276-1507 / 3276-1171**

**E-mail: saude@sarapui.sp.gov.br**

alto custo), considerando a previsão da descentralização do serviço de entrega e solicitação de medicamentos de componente especializado;

- Adequação do espaço atualmente utilizado como sala de estabilização do município para a inclusão de um terceiro leito para atendimento, incluindo a aquisição de materiais, insumos e equipamentos necessários para sua operacionalização;
- Ampliação do espaço utilizado pelo almoxarifado central da saúde para inclusão de duas salas adicionais, buscando a melhor organização e melhoria do espaço físico para armazenamento de insumos e medicamentos dispensados através do setor de almoxarifado;
- Criação de um espaço na Unidade Morada do Sol (UBS “Rosa Maria de Araújo Fogaça”) para palestras, eventos, capacitações e que sirva de referência para as outras unidades para este tipo de evento. O espaço será adequado em formato de auditório que poderá ser utilizado por toda equipe da saúde municipal, incluindo eventos da Diretoria de Saúde;
- Conforme Lei nº 14.602/2023 que estabelece condições obrigatórias de repouso para profissionais de saúde, iremos buscar recursos financeiros e realizar projeto técnico para adequação de um espaço para repouso dos profissionais de saúde próximo ao refeitório municipal e que possibilite o descanso remunerado durante a jornada de trabalho sem prejuízo ao serviço e adequado para a quantidade de profissionais em serviço;

Situação pretendida:

Realizar levantamento geral das condições físicas de todas as unidades para elaboração de plano de adequações;

Executar obras de melhoria, incluindo reformas elétricas, hidráulicas, acessibilidade, ampliação de salas de atendimento e adequação dos espaços conforme as normativas sanitárias;

Implantar melhorias de ambiência, ventilação, iluminação e sinalização interna.

Justificativa:

O investimento em infraestrutura é fundamental para promover segurança, conforto, resolutividade e melhores condições de trabalho para as equipes, refletindo diretamente na qualidade do atendimento à população.

### **3. Reforço da Atenção Básica e Expansão de Profissionais da APS**

Situação atual:

A rede municipal conta hoje com atendimentos básicos realizados por pediatra, ginecologista, psiquiatra, clínico geral, ortopedista, psicóloga e assistente social.

Situação pretendida:

Ampliar a equipe multiprofissional com a contratação de:



# **Prefeitura do Município de Sarapuí**

**Diretoria Municipal de Saúde**

Rua Cel. Ernesto Piedade, 137 – Centro

CEP – 18225-123 – Sarapuí – SP

**Telefax: (015) 3276-1507 / 3276-1171**

**E-mail: saude@sarapui.sp.gov.br**

Terapeuta ocupacional, visando fortalecer o cuidado em saúde mental e reabilitação em interface com o psiquiatra e psicologia;

Nutricionista, para atuação em ações de promoção da alimentação adequada, prevenção de doenças crônicas e apoio ao manejo clínico de condições nutricionais, reduzindo a dependência medicamentosa quando possível;

Avaliação da necessidade de incorporar outros profissionais, conforme análise epidemiológica e de demanda.

Justificativa:

A expansão da equipe multidisciplinar qualifica o cuidado e contribui para melhoria dos indicadores de Atenção Básica, ampliação da expectativa e qualidade de vida e redução da sobrecarga dos serviços especializados.

## **4. Humanização e Educação Permanente na Rede Municipal de Saúde**

Situação atual:

As unidades contam com recepcionistas, equipe de enfermagem, saúde bucal, fisioterapia, fonoaudiologia e demais profissionais, que se empenham em prestar atendimento adequado à população.

Situação pretendida:

Implantar um programa estruturado de Educação Permanente em Saúde (EPS) e Humanização, contemplando:

Capacitações periódicas;

Protocolos de acolhimento e classificação de risco;

Desenvolvimento de habilidades de comunicação, escuta qualificada e atendimento humanizado;

Atualização contínua das equipes em temas prioritários da APS e das redes de atenção.

Justificativa:

Investir em formação e humanização é essencial para qualificar o processo de trabalho, ampliar a satisfação dos usuários, reduzir conflitos e garantir atendimento ético, eficiente e acolhedor.

## **5. Implantação e Ampliação de Especialidades Médicas: Cardiologia e Endocrinologia**

Situação atual:

O município dispõe de algumas especialidades, porém ainda enfrenta demanda reprimida e necessidade de ampliação da oferta.

Situação pretendida:



## ***Prefeitura do Município de Sarapuí***

***Diretoria Municipal de Saúde***

*Rua Cel. Ernesto Piedade, 137 – Centro*

*CEP – 18225-123 – Sarapuí – SP*

***Telefax: (015) 3276-1507 / 3276-1171***

***E-mail: saude@sarapui.sp.gov.br***

---

Implantar consultas especializadas em cardiologia e endocrinologia, com periodicidade ajustada à demanda (mensal, semanal ou quinzenal);

Estruturar fluxos claros de encaminhamento para garantir acesso regulado e eficaz;

Formalizar convênios e parcerias com serviços de diagnóstico, como ecocardiograma, holter, MAPA, teste ergométrico, ultrassonografia e demais exames necessários para manejo das condições crônicas.

Justificativa:

Ampliar a oferta de especialidades reduz o tempo de espera dos usuários, melhora o manejo clínico de doenças cardiovasculares e metabólicas – principais causas de morbimortalidade – e diminui a dependência de referências externas.



# Prefeitura do Município de Sarapuí

**Diretoria Municipal de Saúde**  
Rua Cel. Ernesto Piedade, 137 – Centro  
CEP – 18225-000 – Sarapuí – SP

**Telefax: (015) 3276-1507 / 3276-1171**

**E-mail: saude@sarapui.sp.gov.br**



<b>Diretriz 1</b>						
<b>Fortalecer a gestão do Sistema Único de Saúde (SUS) no âmbito municipal, com foco na qualificação das ações de Saúde e das instâncias de controle social, assegurando a participação ativa e efetiva dos usuários.</b>						
<b>Objetivo</b>						
Qualificar as ações de saúde e controle social no SUS municipal, garantindo 100% de participação em conselhos, ouvidoria e planejamento anual						
<b>Metas</b>	<b>Unidade de Medida</b>	<b>2026</b>	<b>2027</b>	<b>2028</b>	<b>2029</b>	<b>Fonte de informação</b>
Número de instrumentos de planejamento realizados (RAG, PMS, Relatórios trimestrais e PAS)	porcentagem	100%	100%	100%	100%	Relatório do DigiSUS
Participação nas reuniões ordinárias do Conselho Municipal de Saúde	porcentagem	100%	100%	100%	100%	Atas de reuniões do Conselho de Saúde
Percentual de manifestações respondidas pela ouvidoria SUS dentro do prazo estipulado	porcentagem	100%	100%	100%	100%	Site do OuvidorSUS
Realizar visita técnica para acompanhamento de prestadores	Unidade	4	4	5	6	Ata de presença de visita técnica
Conferências de saúde realizadas antes de elaboração do Plano Municipal de Saúde	Unidade	0	0	0	1	Relatório final da Conferência
Realizar as audiências públicas de Saúde trimestrais na Câmara Municipal	unidade	4	4	4	4	Ata das audiências públicas trimestrais
<b>Diretriz 2</b>						
<b>Consolidar a Política Municipal de Vigilância em Saúde, com vistas à redução e prevenção de riscos e agravos à saúde da população, por meio de ações integradas de vigilância, promoção e proteção à saúde, com ênfase na prevenção de doenças crônicas não transmissíveis, controle das doenças transmissíveis, enfrentamento de acidentes e violências, e promoção do envelhecimento saudável.</b>						
<b>Objetivo</b>						



# Prefeitura do Município de Sarapuí

**Diretoria Municipal de Saúde**  
Rua Cel. Ernesto Piedade, 137 – Centro  
CEP – 18225-123 – Sarapuí – SP

**Telefax: (015) 3276-1507 / 3276-1171**

**E-mail: saude@sarapui.sp.gov.br**



Reduzir riscos à saúde populacional via vigilância integrada, alcançando 100% de inspeções sanitárias, investigações de óbitos e coberturas vacinais acima de 85%						
Metas	Unidade de Medida	2026	2027	2028	2029	
Inspeções realizadas pela Vigilância Sanitária nos estabelecimentos de competência	porcentagem	100%	100%	100%	100%	Relatório SIVISA
Inspeções realizadas pela Vigilância Sanitária para atendimento de reclamações e denúncias	porcentagem	100%	100%	100%	100%	Relatório SIVISA
Investigar óbito materno, infantil e fetal no município	porcentagem	100%	100%	100%	100%	Relatório do GVE - Sorocaba
Proporção de registro de óbitos com causa básica definida	porcentagem	70%	75%	80%	85%	TABNET Datusus
Proporção de vacinas selecionadas do Calendário Nacional com cobertura adequada	porcentagem	85%	89%	90%	90%	Painéis de vacinação do Ministério da Saúde
Proporção de óbitos de mulheres em idade fértil (10 a 49) investigados	porcentagem	100%	100%	100%	100%	Relatório do sistema SIM
Taxa de aplicação de vacinas antirrábicas recebidas	porcentagem	80%	85%	85%	90%	Relatório do sistema IVVOPET
Casos de doenças de notificação compulsória imediata encerrados dentro do prazo	porcentagem	90%	90%	95%	100%	Relatório SINAN
Número de casos novos de sífilis congênita em menores de 1 ano de idade	número	0	0	0	0	Relatório SINAN
Número de ciclos que atingiram mais de 80% de cobertura de visitas	número	4	4	4	4	SISAWEB
Número de coletas de amostras para monitoramento da água realizadas (Pró-água)	número	96	96	96	96	Relatório Pró-Água



# Prefeitura do Município de Sarapuí

**Diretoria Municipal de Saúde**  
Rua Cel. Ernesto Piedade, 137 – Centro  
CEP – 18225-123 – Sarapuí – SP

**Telefax: (015) 3276-1507 / 3276-1171**

**E-mail: saude@sarapui.sp.gov.br**



Proporção de óbitos por dengue finalizados em até 60 dias da data de notificação	porcentagem	100%	100%	100%	100%	Sistema SINAN Online
Proporção de óbitos registrados no SIM	porcentagem	100%	100%	100%	100%	Relatório do sistema SIM municipal
Realizar avaliação de densidade larvária anualmente	unidade	4	4	4	4	SISAWEB
Taxa de mortalidade infantil	porcentagem	0%	0%	0%	0%	Relatório do GVE - Sorocaba
Acidentes de trabalho graves notificados investigados	porcentagem	100%	100%	100%	100%	Relatório SINAN
<b>Diretriz 3</b>						
<b>Ampliar e qualificar o acesso da população aos serviços da Rede de Atenção à Saúde, abrangendo a Atenção Primária e a Atenção Especializada, com foco na integralidade do cuidado, equidade e resolutividade.</b>						
<b>Objetivo</b>						
Expandir o acesso integral à Atenção Primária e Especializada, com cobertura de 100% das equipes APS e aumento progressivo em atendimentos especializados como psiquiatria e fisioterapia.						
<b>Metas</b>	<b>Unidade de Medida</b>	<b>2026</b>	<b>2027</b>	<b>2028</b>	<b>2029</b>	
Atendimentos de saúde mental realizados diretamente para a população (psiquiatria)	unidade	1000	1000	1100	1200	Relatório JL Soft
Atendimentos de saúde mental realizados diretamente para a população (psicologia)	unidade	2000	2000	2100	2200	Relatório JL Soft
Atendimentos de pediatria realizados	unidade	2800	2900	3000	3200	Relatório JL Soft
Atendimentos de ortopedia realizados	unidade	1900	1900	2000	2000	Relatório JL Soft
Reuniões da RAPS com presença de membros da Diretoria de Saúde	unidade	6	6	6	8	Ata de presença da RAPS - DRS XVI - Sorocaba



# Prefeitura do Município de Sarapuí

**Diretoria Municipal de Saúde**  
Rua Cel. Ernesto Piedade, 137 – Centro  
CEP – 18225-123 – Sarapuí – SP

**Telefax: (015) 3276-1507 / 3276-1171**

**E-mail: saude@sarapui.sp.gov.br**



Número de atendimentos de fisioterapia para reabilitação	unidade	9000	9500	10000	10500	Relatório JL Soft
Cobertura populacional estimada pelas equipes de APS	porcentagem	100%	100%	100%	100%	E-gestor AB
Cobertura de exame citopatológico (Papanicolau) em mulheres de 25 a 64 anos.	porcentagem	50%	55%	60%	65%	SISAB - E-gestor
Percentual de agendamento em vaga primária em relação a oferta de exames internos	porcentagem	90%	90%	95%	95%	Relatório JL Soft
Percentual de insumos de ostomia entregue em relação aos pacientes	porcentagem	100%	100%	100%	100%	Relatório de entregas pela assistência social
Realizar a oferta de testes rápidos para HIV, Hepatites Virais e Sífilis	porcentagem	100%	100%	100%	100%	Relatório JL Soft
Proporção de gestantes com ≥6 consultas de pré-natal (1ª até 12ª semana)	porcentagem	50%	50%	55%	60%	SISAB - E-gestor
Proporção de gestantes com exames de sífilis e HIV realizados	porcentagem	90%	90%	90%	95%	SISAB - E-gestor
Proporção de diabéticos com consulta e hemoglobina glicada solicitada no semestre	porcentagem	35%	40%	45%	50%	SISAB - E-gestor
Proporção de hipertensos com consulta e PA aferida no semestre	porcentagem	35%	40%	50%	60%	SISAB - E-gestor
Proporção de crianças de 1 ano vacinadas com penta (DTP+Hib+HepB)	porcentagem	90%	95%	95%	95%	SISAB - E-gestor
Cobertura de atendimento odontológico para gestantes.	porcentagem	55%	55%	60%	60%	SISAB - E-gestor
<b>Diretriz 4</b>						
<b>Reforçar a Política Municipal de Assistência Farmacêutica, assegurando o acesso racional e contínuo aos medicamentos e insumos essenciais, bem como a qualificação da gestão, da logística e do uso seguro dos medicamentos.</b>						
<b>Objetivo</b>						
Assegurar disponibilidade contínua de 100% dos medicamentos da REMUME e atendimento integral a ações judiciais via assistência farmacêutica.						



# Prefeitura do Município de Sarapuí

**Diretoria Municipal de Saúde**  
Rua Cel. Ernesto Piedade, 137 – Centro  
CEP – 18225-123 – Sarapuí – SP

**Telefax: (015) 3276-1507 / 3276-1171**

**E-mail: saude@sarapui.sp.gov.br**



Metas	Unidade de Medida	2026	2027	2028	2029	
Percentual de ações judiciais atendidas pela Diretoria de Saúde através da assistência farmacêutica	porcentagem	100%	100%	100%	100%	Relatório JL Soft
Percentual de medicamentos padronizados da REMUME disponível	porcentagem	100%	100%	100%	100%	Relatório JL Soft
<b>Diretriz 5</b>						
<b>Aprimorar as Redes de Atenção à Saúde, promovendo o cuidado integral e contínuo às pessoas em todas as fases do ciclo de vida (criança, adolescente, jovem, adulto e idoso), com atenção às questões de gênero, diversidade e às populações em situação de vulnerabilidade, integrando ações da Atenção Primária, das Redes Temáticas e dos serviços regionais.</b>						
<b>Objetivo</b>						
Promover cuidado contínuo em todas as fases da vida, reduzindo gravidez na adolescência para abaixo de 13% até 2029, com integração de APS e redes temáticas						
Metas	Unidade de Medida	2026	2027	2028	2029	
Proporção de gravidez na adolescência entre as faixas de 10 a 19	Porcentagem	15%	15%	14%	13%	Relatório JL Soft
<b>Diretriz 6</b>						
<b>Promover a inovação tecnológica e a transformação digital na saúde, ampliando o uso de sistemas de informação e comunicação para qualificar a gestão, o cuidado e o acesso da população aos serviços de saúde.</b>						
<b>Objetivo</b>						
Ampliar o uso digital na saúde, cadastrando 100% das equipes no CNES e implementando prontuário eletrônico em todas as unidades, com telemedicina em 2 salas.						
Metas	Unidade de Medida	2026	2027	2028	2029	
Número de equipes cadastradas e atualizadas no CNES	porcentagem	100%	100%	100%	100%	CNES



# Prefeitura do Município de Sarapuí

**Diretoria Municipal de Saúde**  
Rua Cel. Ernesto Piedade, 137 – Centro  
CEP – 18225-123 – Sarapuí – SP

**Telefax: (015) 3276-1507 / 3276-1171**

**E-mail: saude@sarapui.sp.gov.br**



Proporção de sala de vacinas cadastradas no CNES	porcentagem	100%	100%	100%	100%	CNES
Número de salas em telemedicina em funcionamento	número	0	1	1	2	RAG
Unidades de saúde utilizando o prontuário eletrônico para registro de informações	porcentagem	100%	100%	100%	100%	Relatório JL Soft
<b>Diretriz 7</b>						
<b>Valorizar e qualificar os profissionais do SUS, por meio de ações de educação permanente, valorização do trabalho e estímulo à formação e fixação de profissionais no território.</b>						
<b>Objetivo</b>						
Capacitar anualmente pelo menos 3 equipe de APS via educação permanente, promovendo fixação de profissionais no território.						
<b>Metas</b>	<b>Unidade de Medida</b>	<b>2026</b>	<b>2027</b>	<b>2028</b>	<b>2029</b>	
Capacitação das Equipes de Saúde da Família e de Atenção Primária	unidade	8	9	10	12	Prestação de contas IBHASES
<b>Diretriz 8</b>						
<b>Desenvolver ações intersetoriais voltadas à promoção da saúde e à melhoria das condições de vida da população, articulando políticas públicas nas áreas de educação, assistência social, meio ambiente, cultura, esporte e segurança alimentar.</b>						
<b>Objetivo</b>						
Articular políticas intersetoriais para promoção da saúde, alcançando 85% de cobertura no Bolsa Família e 95% das escolas no PSE.						
<b>Metas</b>	<b>Unidade de Medida</b>	<b>2026</b>	<b>2027</b>	<b>2028</b>	<b>2029</b>	
Cobertura de acompanhamento das condicionalidades de Saúde do Programa Bolsa Família	porcentagem	80	80	85	85	E-gestor AB
Garantir a realização das campanhas preventivas conforme o calendário do Ministério da Saúde	unidade	25	30	35	40	RAG anual



# Prefeitura do Município de Sarapuí

**Diretoria Municipal de Saúde**

Rua Cel. Ernesto Piedade, 137 – Centro

CEP – 18225-123 – Sarapuí – SP

**Telefax: (015) 3276-1507 / 3276-1171**

**E-mail: saude@sarapui.sp.gov.br**



Percentual de escolas do ciclo do PSE que receberam ação do programa	porcentagem	80%	85%	90%	95%	Relatório SISAB (atividade coletiva)
<b>Diretriz 9</b>						
<b>Garantir a estruturação e manutenção adequada das unidades de saúde municipais, com foco em acessibilidade, conforto, segurança, eficiência energética e adequação à legislação sanitária vigente.</b>						
<b>Objetivo</b>						
Manter 100% das unidades de saúde adequadas à legislação sanitária, com adequações para UPA e manutenções preventivas anuais.						
Metas	Unidade de Medida	2026	2027	2028	2029	
Realizar as adequações físicas necessárias para formalização do Pronto Atendimento Municipal (UPA), buscando novos recursos municipais	unidade	0	1	1	1	RAG anual
Realizar manutenções estruturais em todas as unidades de saúde, buscando evitar paralização de serviço.	Porcentual	100%	100%	100%	100%	RAG anual